京城日報

四日夕刊
發行所　京城太平通一丁目　合資會社京城日報社

…參謀總長となるか…一般行政方面の整理に伴ひ陸海軍方面にも多少の異動は免れざるも…［illegible］…しき以前より未來の參謀總長を以つて目せられてゐた朝鮮軍司令官鈴木莊六大將、河合將軍の後を襲ふ…［illegible］…たるべきは現參謀次長…將たるべく某消息通間には既に次回の司令官は同中將に内定せりとまで云つてゐる者もある要するに…

教科書賣行不良

…の賣行が頗る惡く…百萬冊の殘本を生じたが昨年度教科書は之に四百萬冊を加へ六百萬冊を製本する…［illegible］…部省では一部教科書の値下げを行つたが朝鮮では之に先立つて値下…［illegible］…全鮮の刷新を行ひ定價は從前通り十錢で既に市中に販賣されてゐる

獨逸總選擧期日迫る
緊張味に乏しく棄權者が多い見込
聯立内閣依然繼續か

【伯林三日發電】總選擧も愈三日に迫つたので選擧運動は昨今漸く終盤に近づいたが各派の運動振りは非常に緊張味を缺ぎ何等目を引きつける新しい標榜もなく其他一般人民もだ氣味で氣乘りしない模樣で總選擧が殆ど一年目毎にあるので今や上下共に選擧に飽々して居るから今回の選擧では棄權者が意外に多數に上るものと觀測されて居る目下の形勢では中央、民主、社會三黨の聯立內閣が依然繼續し且人民黨領袖としてストレゼマン氏も引續き入閣する模樣であるから以上三派の聯立內閣が維持出來ればマルクス氏は依然新內閣の總理となるだらう今回の選擧では共產黨も又ルウデンドルフ元帥の率ゆる國粹黨も必勝の勢ひを示して居ない之に反し社會黨は大いに共產黨の地盤を切崩し勝利を獲得せんものと畫策大いに努めて居る

勞働下院首領

【倫敦三日發電】英國議會に於ける勞働黨議員は前首相マクドナルド氏を同黨の下院首領に選擧した

軍備を擴張する國は必ず破綻を招く
―米國大統領の演說―

【華盛頓三日發電】議會開院式の演說に於て大統領クーリツヂ氏は一部軍備家が絕えず無事的軍備擴張論を主張するを論駁し吾々は斷然脅威と武力に依る覇式なる國策を廢棄したと聲明し陸海軍及航空の擴張に反對し軍備を擴張する國は將來必ず經濟的破產を免れざるべく此提議は決して國際親善に反してゐない事を信ずると述べた

馮氏の第二陰謀の暴露
張氏の退京原因眞相

【上海三日發電】張作霖氏が突然北京を引上げた事は一般から極めて重大視され種々の流說が行はれてゐるが殊に注意すべき報道は張氏退京が馮玉祥氏の陰謀露見の結果で北京に於ける地位が危險に瀕した爲めであると云ふ事である、張氏の入京後馮玉祥氏は度々辭意を漏らし西山に引籠つて不平滿々たる有樣であつたが先天的陰謀家たる馮氏が果して第二のクウデーターを計畫したのである即ち張氏は北京に於ける馮玉祥軍の兵力が到底馮玉祥軍に對抗し得ない事を知つて天津に退き此處に主力を集中し馮氏の陰謀に備へんとするのである而して張氏の退京は段氏をして一兵を有せずして北京に存らしめるのであるから執政府にとつても甚だ危險だと見られてゐる

孫氏は怒りが解けないと見えて反電を與へないさうである然し吳氏も近く各國に遊歷したいと云つて居ると最近河南からの歸來者は語つた

善後會議召集

【北京三日發電】段祺瑞氏の政綱の一たる善後會議召集の件は一週間以內に命令を以て發表さるゝ筈である原則としては代表は各省の軍民長官であるが其委任せる代表者でも差支ないと

段氏の肚

【北京三日發電】馮玉祥氏の出廬に付き段祺瑞氏は三度草廬に歸つたが未だ歸京を承諾しない而し段

吳氏は漢口へ

【漢口三日發電】陝西軍は三日洛陽に入り吳佩孚氏は洛陽を逃れ三日午前一時鄭州より漢口に向つた

吳氏に秋波を送る馮玉祥氏

【漢口三日發電】吳佩孚氏の所置に立腹して北京に引返して見事に背負ひ投げを喰はした馮玉祥氏の手際はえらかつたが自身も又逆に張作霖氏から北京を追ひ立てられ後悔先に立たず吳佩孚氏に對し甚だ氣の毒に思つてか今頃永い電報を洛陽の吳氏に送つて同じく歐米に遊歷せよと勸告して來たが吳佩

浦鹽は自由港

【浦鹽三日發電】自由港開設令發布され滿洲內地よりも輸出自由となつた、滿洲穀物取引も開かれる筈

皇后もまた日本公使館へ
淸室その後のお家騷動

【天津三日發電】天津に在る溥儀一族の忠臣崩允士氏は三日北京に赴いたがその用向きは宣統帝が日本公使館に逃げ込まれたのは淸室の財政に眼をつけた某派を中心とするお家騷動が原因であることが明かとなつたので宣統帝を勸めて醇親王邸に歸らしめた後醇親王か執政府の與へる優遇條件を得て處置の計畫をなす爲めである尙皇后は一日夜帝の跡を追ひ日本公使館に避難された

阿片栽培を公許して巨利を貪る計畫
奉天軍閥と文官派の暗闘

【奉天三日發電】奉天軍は今回の戰爭で阿片で名高い熱河一帶を占領して着々戰勝後の施設を急いで居るが私慾に目のない奉天軍閥の一味は從前の如く同地方に阿片の栽培を公許して巨利を得んと畫策して居るが一方王永江氏等一派の文官派は既に十八年前に阿片吸飲禁止の命令を出したのであるから今更阿片栽培を公許することは不合理である、又國際阿片會議も開かれた今日なればとて盛に阿片の害毒を說き禁止說を唱へて居るが軍閥は飽迄自己の主張と自己の立場から奉軍の擴張する軍費につき有力なる財源となるのは阿片栽培を許すの外はない況や吾國では阿片吸飲を禁止しても實際は有名無實で却て吸飲者は年々增加し青年間にも盛に用ゐられて居る樣な有樣なれば實際に行はれないことを命令するより栽培を公認して多額の稅金を徴收した方が賢明な策であると公認說を主張し文官派の禁止派と暗闘が繰返されて居る

伯刺西爾行移民狂奔

【東京電報】ブラジル政府が移民旅費查定中止の報傳はるや日本移民は詳細ブラジル政府に照會中なるも來る十二月横濱解纜の河內丸には四百八十名又二十日出帆のマニラ丸には九百餘名のブラジル行き移民乘込む事となり居り之等移民は大狼狽し豫定通り出發斡旋に狂奔を重ねて居る

奉露會議
十日頃開催か

【奉天三日發電】當地に達した確報に依れば奉露協約細目會議に就き二日張作霖氏はカラハン氏と會見し今後の處置に就き協議したが外交部長唐紹儀氏の就任の確報も七日迄には來奉の筈なれば該細目會議は十日頃開催されるであらう

日支海底電信
近く條約調印

【北京三日發電】昨秋以來會議を重ねて來た日支電信會議中の青島佐世保間海底電信條約は今回遂に解決し近日中に調印の筈

責任ある西洋剃刀 ¥3.50より ¥5.00まで 各種 新形着
東京日本橋小網町一ノ三 かつら商店 振替二六二三

德川議長改めて勅任

【東京電報】任期滿了せる如く貴族院議長德川家達公は四日を以て滿七ケ年の任期滿了に付五日貴族院令第十一條に依り改めて勅任せらるゝ筈なるが公は三期即ち二十一ケ年貴族院議長の重職に在り今回は實に四期目である（寫眞は德川家達公）

廣東統一の新計畫
陳烱明氏の重要會議決議

【廣東三日發電】陳烱明氏は西南各省が一致して聯省自治を支持する方針に依り廣東に對する問題に關しては段祺瑞氏に諒解を求めた上各方面の代表及主なる將領を召集して重要會議を開いた結果先づ廣東政府を倒し廣東の統一を行ふ事に意見の一致を見歐州へは出兵せぬ事に決定した福建督理は代表を陳氏の下に派遣して意志の疎通を計り西南各省聯合を確立する爲め陳氏の廣東攻擊に對しては出來る丈の援助を與へる事に同意したと傳へられてゐる

旅順工大廢止には樞府側で反對
結局撤回となるらしい形勢

【東京電報】樞密院方面では現內閣が各種領土の諮詢案を强いて更送せしめた事については不快を感じてゐる者が頗る多かつたが今回の整理に於て關東廳の統治方針の改更を餘儀なくされる樣な整理案を强要した事實がある而も夫れは現內閣並に與黨方面に何等連絡のない關東廳と南洋廳に關しては極めて秘密であつたとの事である卽ち關東廳も南洋廳も長官に關りはないが其規模を半分以下に縮小した後に關東廳には日支親善の立場から設置された旅順工科大學までも廢止せんとしてゐる、斯くの如きは兒玉長官始めに止まらず實に日露の二大戰役を經て確定された對支政策にも影響を及ぼすから議員等の間に於ては關東廳南洋廳問題があると次會開會中の間に詰まつて來たから關東廳問題が政府側の態度には猶種々な質問が起りさうである所で樞府側の態度を綜合する所は

一、現內閣が臺灣總督同總務長官滿鐵社長東拓總裁を更迭せしめたのは自ら綱紀を紊亂した嫌ひがある

二、關東廳、南洋廳の立場如き國際關係の立場にあるものを百萬や二百萬の節約の爲め縮小するは策を得たものでない

三、旅順工科大學には支那學生が三分の一ありこれを廢止するは日支親善の將來に非常な惡影響を及ぼすであらう

四、旅順工科大學廢止に關しては樞府に提出せぬ方針らしいがこれは不穩當である若し政府が反省せねば附帶決議を以て其の廢止勅令案の提出を要求するであらう

而して關東廳縮小案に就ては旅順工科大學の廢止に就ては大學廢止に就ては樞府の空氣が反對の意嚮であるから政府の出樣によつては硬論者の二の舞となるであらうと觀られて居る

險しくなつた樞府の空氣
或は政府に一大警告か

【東京電報】樞密院の行政整理諮詢案の審査委員會にては高田審査官會議中改正諮詢案は政府側の材料提出完備せざるため未だ正式に決定をなすに至らず今日に及び居るも政府今回の行政整理に關する樞府の空氣は險惡化せんとし居り卽ち樞府は行政整理其ものには何等異議なしとするも其方法に於て失當謬想の問題不權衡等の一大矛盾を擁ひ且つ何等國論の負擔を輕減せざるが如き實に徵毫なきものとし驚くべき嚴格的審査條件を附帶せしむる態度にて官制の改廢制案を通過せしめんとするの形勢なりしも更に進みて官制の可決と共に之れに對する批判的上奏をなし同時に政府に對し一大警告を與へるに至るやも知れずと云ふ說ありと三日の行政整理に關する第八回樞府精査委員會は政府委員を招致し、專ら國家の機關の論議を續行したあり政府當局は整理數の多數に上るのは主として隨給の關係から來たもので外給官吏の給與は從來の例を還き論調を求め整理を近日中になす必要上自然淘汰に依る事が不可能だつたと答辯する所あり更に

旅順工大の廢止は
日支親善の楔を破壞する
在滿日支人の反對の叫び

問題の旅順工科大學の經常費豫算は十三年度四十萬、十四年度四十三萬、十五年度五十二萬、十六年度七十萬、十七年度八十萬圓を計上せられてゐて、右は歷代の內閣の當事者の見る處があつて確然國際政策をかねて創設の決定を見、卽ち新日本帝國の第一線に立つべき技術者を養成して且は日支親善の實行者として士地に大陸に關し在校支那學生百五名に及び在學生中各省長等の子弟も多數あるのである されば工大の廢止は日支親善の機を破壞する第一步であると前提して某有力者は語る

政府は財政整理云々を標榜してゐるが對支文化事業費七千萬圓がある、右は外務省の保管に係りその利子の三百六十萬圓中百五十萬圓は設立中であると聞くが、今眼を轉じて戰敗國獨逸を見よ歐洲戰亂によりて極度に困憊中とあるけれども一つの大學を廢したる事はないではないか官立として海外唯一の工業界に貢獻してゐる海外唯一の技術の最高學府であるではないか。然るをこの國際教育に迄手をつけなければならぬほどの國家の財政狀態にあるのであらうか、內地に於て某有力者はこの事件突發以來假令內地に雨後の筍の如く出來た專門學校を三つ四つ廢校しても旅順工科大學一校を存續すべしと力說しつゝあるのである、その所在地が支那であるからと云つて單に大學として看過せらるべきものであらうか、日支親善の上に重大なる影響を及ぼすものでなくて何であらうか、この故に奉天に於ても公會堂に於て反對演說會の開催せられたのは既報の通りであるが當日は兩大學生を始め在奉有志、大學教授中學校長、各新聞社長、奉天圖書館長等二十餘名交々演壇に立つて熱辯をふるひ壁頭共に下り悲痛な光景であつたとは正に然りであつたであらう、今日迄の政策を根本から粉碎して今財政緊縮の名の下に教育の殿堂に無暴なる鐵槌を振り翳さすとは抑も何事であるか、議論問題も乃至は日支親善も日支文化の提携といふ高遠の理想も大使命も悉く逆なる機械は之を根底より破壞せんとしてゐる、何と云ふ矛盾であらう、教育を打算的に取扱ふ迄に我が國力は疲弊困憊してゐるであらうか、然も國力進展の第一線に立つ人々を養成し形造る唯一無二の教育機關を破壞停止せんとすることは之を單なる教育問題でありとして顧みないといふ方もあらう、在滿邦人さして日本臣民として當路者を反省せしめねばならぬ云々

小島代議士氏談

憲政會所屬代議士小島七郎氏の大連に於ける該問題に就いて斯う語つてゐる、東京を立つ迄はそこ迄の話はきかなかつたが途中京城で渡邊內務局長にお會ひして知つた樣な譯だが對滿政策からも對支政策からもこれは小さな問題ではない、また一般的の策略の影響から關東廳としてどうしても經營がないといふならば他の方法でもとらなければなるまい、例へば彼の對支文化事業費からでも融通すべきだらう對支文化事業はこれ迄別段大した金も使つてをらぬし、これといふ事業もしてゐないんだから…云々

反對運動協議

【旅順四日電】旅順工大存置運動につき卅九日夜より奉天撫順の反對大演說會に應援出席中の旅順市民川北電氣の田中顯氏は三日八列車にて歸城、即夜龍山莊聚樂部に同校在學生三十名會合して二氏の報告及び今後の運動につき協議を重ねたと

廿七年の官海生活
それを罷めて引揚げる
原前土木部長の述懷

退官した前土木部長原靜雄氏は四日各方面に挨拶に廻つたが退官の感懷を洩らして曰く

『十五日前後に出發して東京青山南町五丁目五一番地の自宅に引揚げる積りであるが明治三十年役を出ると直ぐに役人となり今日に至るまで一日として氣樂な日とては無かつたが今度初めて解放された樣な氣安さを感じてゐる。官界生活…顧みれば二十七年になる。罷めるに際して感慨の深きもの決して無しとはせぬが挨拶廻りや何や彼で落ち付いて話する氣分になれない唯然し退官に際しての感想を最も率直に述べれば技術者と云ふものは惡く左甚五郎式の人のみでは不可である。勿論技術者たる以上技術に優れた左甚五郎式の人が既に必要ではあるが更に經綸の才を併せ有する人も亦必要である。從つて技術官には此の二種の人物が存する事を考へねばならぬのである經綸の才ある者をも左甚五郎式の人を遇するが如く遇するのみであつては不可である。世の爲政者たる者が是丈けの事を頭に置いて而して技術官を運用すれば技術官たる者喜び勇んで能率を擧げ國益を增進せしむる結果を得られやうと信ずるのである唯だ殘念であるが早々の際感慨の最も深きものを述べた次第である』云々

土地增稅案廻付

【東京電報】既報都市計畫の財源に充當すべき土地增稅案は三日內務、大藏兩省の協議纏まり成案を得るに至れるより內務省は即日議案を法制局に廻附した

全鮮急設電話
不景氣で捗らぬ

本年度の急設電話は京城九百を最多とし全鮮二千百卅の加入豫定であるが今日までに開通したものは一千五百六十八、加入であつて未開通五百五十二口で地方の分は殆ど架設を終つてゐるが京城府は一般不況に祟られて捗々しからず今日までに本局三百七、光化門七十六、龍山六十七合計四百五十に過ぎないと

總督府の特別任用令
樞府精査委員會で審議

【東京電報】三日の樞府精査委員會に於ける新領土官制改正案の審議に入り朝鮮總督府は朝鮮人を道事務官に特別任用するのは何等官に採用するのか又警察部長にも任命するかとの質問あり之に對し三矢警務局長は官等は現在の官等に準じて道內務部長に採用し警察部長には任用せぬ考へであると答へ當日の議題を一應終了午後三時政府側は退席した

四街里郵便所新設

湖南線四街里驛附近は全南に於ける營農地として內地人の移住者多く夙に郵便所の新設を要望して居つたが遞信局では今回請願施設として開設することゝし十六日から事務を開始する由

地方長官會議
行政整理後第一回
來る十七日開催される
總督より施政方針訓示

今回の行政整理は去る一日の特派員に依つて漸く人事異動の決定を見るに至り去る二日より通告を見つゝあるが、既報の如く知事の異動は全部之が發表を見るに至つた。從つて愈々此新陣容により一層朝鮮統治上の一新を期せんとするものであるが、之に先だつて來る十五日今回の異動全部の發表を終るや直ちに新舊各道知事を招集して來る十七日本府第二會議室に於て地方長官會議を開催する事になつた。其所謂上に於ては即ち總督より各道知事に對し新に施政方針を示すものであつて過は今回の行政整理に伴ひ幾多の地方分權等の實現をも見ることゝなつたので、是等に就ても勿論一場の訓示があるのである。而して今回の會議は一日を以て終了するのであるが、然し實に行政整理後の第一回地方長官會議であつて總ての新方針は此の會議によつて決定せらるゝ筈である。

平壤に新電力會社
日英合辦で創立計畫中

【平壤電話】最近電興と殷城鑛業とは今回朝鮮電氣興業會社との間に於て電力需給契約を締結し大發電線を設する事は既報の如くであるが右設計は最近益具體化し兩社合同して平北大楡金鑛の大擴張の上大株主有志に於て別に電力需給會社を創立し、新會社に於て約八十萬圓の發電設備を設くべく、日本人側は貝木男爵發起人代表として創立其他の衝に當り目下極作の擴張中にて北鎭雲山、殷城鑛業本社と協議中其他の事項に付き折衝中にて十中八九迄は成立の見込あり實現の曉は送電路に當る雲山金鑛は勿論供電を仰ぐべく更に中間に此の電力を利用すべき多數の耕地あり即ち水利事業の勃興に資すべき平南平北兩道產業開發に資する事大なるものあるべしと大いに期待せらる

郵便局所格下
總て二十七

成北吉州及鍾城の兩郵便局は本月六日郵便所に格下げを行はれることになつた今回の整理により全鮮に亙り二十七の郵便局を郵便所に格下げる他に十四日までに郵便…

阪神棉花在荷

【大阪電報】紡績聯合會調査、三十日現在阪神棉花在荷は神戸四萬…

綿糸輸出高

【大阪電報】紡績聯合會調査十一月上…

東拓總裁水原視察

久保田東拓總裁は下岡政務總監の出發前及尾崎沼田兩理事土居京城支店長と同伴四日午前十時自動車にて水原勸業模範場に向つたが午後同場及沼田理事熊田秘書を隨へ四日午後七時二十分發車天へ

公會私會

◇京城警部會忘年會　二日午後七時から朝鮮ホテルで忘年會を開催したが會員のほか官民の出席あり席上種々なる餘興に花を咲かせ和氣藹々裡に同八時半散會

◇會計法規研究會開催　京畿局では直營の理解として經理課機械課の有志發起にて會計法規の研究會を毎週一回社友會にて開催してゐるが本週より財務局谷助市氏を招聘して質疑應答を爲すことゝした

◇朝鮮工業協會相談會　京城商議工業部會の發起に依る朝鮮工業協會は諸般の準備成り愈六日午後二時より商業會議所に於て發起人相談會を開く筈

◇明治大學校友會　京城明治大學校友會は本月八日午後六時より府內南山町京城ホテルに於て今回行政整理により退官轉官する者の送別を兼ね秋季例會を開催すると出席希望者は前半迄京城町三丁目吉田正一方へ申込まれたしと（會費參圓當日持參）

人事消息

▲西村保吉氏（前殖產局長）七日午前十時京城發列車にて東京へ引揚の筈

▲原靜雄氏（前土木部長）十五日頃出發東京へ引揚の豫定

▲和田慶南知事　入城中の處四日夜出發歸任

▲綾田殖產局技師　四日朝水原へ出張同日歸任

▲齋藤總三郎氏（東拓本店事業部長）三日朝平壤へ

▲門馬憲兵少佐（釜山憲兵分隊長）三日夜發歸任

▲石田國助氏（黃海道理事官）三日夜入城備前屋旅館へ

▲本田友巳太郎氏（安城電氣會社專務同上

▲小谷直造氏（專賣局理事務官）四日朝內地へ

茶話

◇今回の行政整理に就て豫想を裏切るとか或は不徹底を免れぬとか色々な批評をするものがある▲批評は批評として御勝手で一こう差支へないとは云ふものゝ▲あれ丈け公明正大にやり…［illegible］…

株式拂込公告

左記株式京城府仁寺洞八十七番地東洋製藥株式會社代表者取締役社長正木浩太郎ノ委任ニ依リ大正十三年十二月十日午前十一時右會社ニ於テ競賣ニ付ス
大正十三年十二月三日
京城府櫻井町一丁目九十八番地
京城地方法院執達吏事務取扱　橋田政昭
東洋製藥株式會社株式甲號自…［illegible］

赤鼻　ハナ先き赤く悲觀す…早速御申込み下されたし

そこひ目　慢性困難者も大喜び全治者頭多無特許報す●播磨明石市…

株式會社山口銀行京城支店
京城府黃金町二丁目
電話本局八五八
資本金五千萬圓
本店大阪

るいれき　（瘰癧（淋巴腺グリグリ）に表面的の手當では終に一命を危くす本病者よ油斷して後悔する勿れ今スグ無害申込まれよ……再發の憂なき自宅療法無料詳報す●東京市芝區高輪北町二二●救生堂

永久不用 入歯下駄　晴雨兩用にて極めて經濟的大發明品一度御試用をこふ●男女共甲式一圓八十錢乙一圓五十錢●大阪市天王寺區ケ崎二六特約契約す紹介乞　サムライ商會

金紙　本椿香油　本舗 大阪西區靱中通一 東京下谷竹町二七 三宅盛

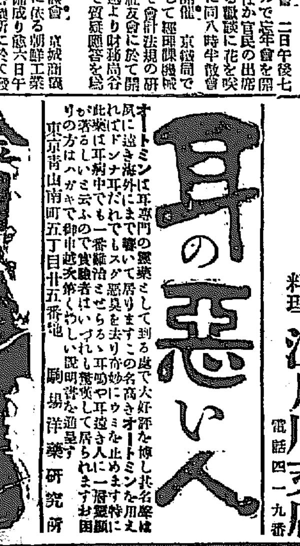

耳の惡い人
オートミンは耳専門の靈藥として到る處で大好評を博し其名聲は遠く海外にまで響いて居ります此の名高きオートミンを用ゆれば如何なる耳病でもドンナ耳だれでもスグ惡臭を去り奇妙にウミを止めます特にこの藥は耳痛、耳鳴り、耳遠き人にも一番よく效きます……東京青山南町五丁目廿五番地　駒場洋藥研究所

新築落成
兼て新築中の家屋落成來る十二月六日より開業仕候就ては營業品目を左記の通り相定め價格も極く安價にて御注文に應ずべく候に付本店同樣御引立の程幾重にも御願申上候
一、會席御膳出前其他一切
一、定食（壹圓）
一、鷄肉、牛肉鋤燒一切
一、婚禮其他の宴會一切
會席料理　江戸川支店　電話四一九番

天氣豫報（五日）
晴　一時曇

	四日	三日
正午	三度九	二度五
最高	九度四	六度〇
最低	三度七	二度五

六號機歸る　けさ汝矣島出發の光景

爆撃六號機 歸還飛行
けさ汝矣島を發す

汝矣島に滯在中の所澤飛行學校爆撃班第六、八兩號機の中第六號機は四日午前七時三十分渡邊大尉、岡枝飛行士操縱し所澤歸還飛行の壯途に就いた

午前五時出發準備終り同七時第二飛行機庫より六號機を引出し操縱者渡邊大尉の點檢を了へ出發の時期を待つ、赤井軍參謀長以下軍司令部岡高級參謀、中村高級副官、下山參謀、第二十師團よりは古川參謀長、平賀高級副官其他來觀し此壯途を盛んにする、操縱者渡邊大尉、岡枝一等飛行士高田通信士、機關士はやがて機上の人となり午前七時二十八分見送り諸將及演習統裁官毛内大佐以下に挨拶し靜かに離陸し永登浦西南より漸く高度を一旋回し五六百米突の高度を採り永登浦東端より冠岳山南方を飛び同七時三十分前の空約一千米突の高さに於て漸く機影を沒した、第六號機出發以來無線電信に感受したる通信は

午前七時四十分水原通過す
日　八時　平澤通過す
日　八時二十分　大田通過す

以後は秋風嶺の嶮を飛行する頃より受信極めて微かにして通信有效距離を去つた

快速飛行
豫定以上の 十時には退鮮

第六號機は出發の際ガソリン百廿を補充し九時間の飛行に堪へ四日の天候は一時間五十米突の追風を受けつゝ豫定以上の快速に飛行し、午前九時五十五分釜山上空を通過し全く我朝鮮半島より去つた

壹岐の上空を 通過して九州へ

第六號機は釜山より一氣に山口縣防府飛行場に飛行する目的を以て午前十時十五分對馬北方を飛行の旨無電にて演習本部に入電があつたが其後ニユースを斷たが午前十一時壹岐の上空を通過し十一時五分九州に入つた（演習本部入電）

對馬通過

六號機は午前十時十五分對馬の北端上空を通過太刀洗に向ふた（釜山電報）

一氣に 所澤へ
飛ぶ豫定

同機は四日各務原演習の豫定であるが名古屋午後三時通過し得れば一氣に所澤に飛行する豫定である

八號機
五日出發の豫定

第八號機の修理は四日中に終る筈で五日早朝出發歸還するであらう

皇后宮
東山文庫行啓

皇后陛下には四日午前十時東山文庫に行啓あらせられ歴代天皇の御宸翰、宸筆、御衣、御道具等數萬點を秘藏する二百箱から特に御撰らしき御物を叡覽黒板、辻、吉澤、三上の四博士それ〲專門に依りて御説明申上たるに皇后宮には明治大帝が苦心して御蒐集相成つたこれ等の物に對し御熱心に叡覽御下問あり御座所に御還啓御晝餐の後再び同文庫に行啓御物の台覽あり午後二時還啓あらせられた（京都電報）

八人組の持兇器強盜
府外龍江面に現れ 凄文句で脅迫す

四日午前七時三十分高陽郡龍江面倉前里（龍山警察署内）鄭柱燮（三〇）方に八名一團の強盜闖入し鄭柱燮の顏面に風呂敷樣の布をかぶせて毆打し『お前の家には牛を賣つた金四百圓ある筈だから出せ』と脅迫したが家人が逸早く姿をかくしたので強盜は一物も取らず逃走した急報に接し同署消防隊員總出にて追跡し一方龍山署よりは佃田警部補長佐藤司法主任以下刑事全部出動犯人搜査中である賊は何れも兇器を持つて居り明後の所作として居るは頗る大膽な遣り方である被害者鄭柱燮は頭傷で目下手當中

城大豫科生 醜態事件
將來を戒めて 檢束學生放免

朝鮮一部所報＝三日夜本町通りに於ける京城帝大豫科學生三十名の醜態事件に關し所轄本町署では直に調査を行ひ一旦檢束した學生二三名に對し鈴木署長より懇々戒諭を加へて放免したが之に就き小田大學豫科部長は四日朝本町署に出頭鈴木署長に會見し陳謝する所があつた

仲裁人に亂暴

府内橋町八二番地居酒屋李鳳翼（三七）は四日午前一時二十分ころ府内西大門町一ノ八地先道路で崔某ほか二名の者と大喧嘩を始めたので府内唐珠洞四五村承均（二七）が仲裁したところ李は亂暴にも同人の睾丸を蹴つて負傷せしめたので李は鍾路署に引致された

秩父宮
五色温泉御成り

秩父宮殿下には極めてスキーに御堪能であらせられるが嶺て五色温泉に新築中であつた凱旋ハウスが此程竣工したので本月二十九日午後五色温泉に御出掛けになつて御滯在遊ばす御豫定である凱旋ハウスに於ける凡ての設備は殿下の御設計に依るものでスキー的の設備などは頗る完備したものである殿下と相前後して山階宮藤麿王殿下も五色温泉に成らせられる筈である（東京電報）

洪川の大火
十八戸全燒
損害二十七八萬圓

江原道洪川郡洪川邑旅館業小野良作方より一日午前三時頃出火し折からの南風で忽ち十八戸全燒し同七時鎭火した幸ひ官公署には被害なかりしも本道では十數年來の大火にて大晦日を前に殊に商店のみの町なれば其損害も二十七八萬圓と稱さらて居る（春川）

本町の火事
二戸を燒いて鎭火 老母燒死す

四日午前一時四十分頃府内本町五丁目四十八番地メリヤス雜貨商森藤久太郎方から出火し忽ち隣家の櫻井松太郎方に燃移り瓦葺二階建二戸（廿五坪）を燒失して二時三十分鎭火したが此の火災で罹燒した櫻井方では松太郎の妻エイ（五三）が火焔に包まれ遂に無慘の燒死を遂げた出火原因は火元森藤方のストーブから燃上つたもので兩家の損害約三萬圓で場所柄一時は非常な大騷ぎであつたが風も無く各消防隊の敏活なる活動に依り大火に至らずして消し止めた

我子を救ひ出して
自分は逃げおくれ あはれ燒死した母親

櫻井エイの燒死に就いて此處に哀れな話がある同家はエイの外に次男榮次郎（二〇）四男修次（一二）五男禮次（一〇）六男俊三（八）三女ミツ（一〇）四女ナツ（一〇）の子供八人で内子三人は二階に寢て居たが火事だと言ふ聲に飛び起きた時には既に濛々たる火焔に包まれ盛に燃えて居たので驚きながらエイは危險を冒して先づ階下の子供を避難させ更に二階に馳け戻り二人の子を通り窓から飛び降させ子供の無事なるを見屆けて最後に逃れ出やうとしたが其時階下から吹上て來た猛烈たる火焔の爲め退路を遮り遂に其場に昏倒して再び起つことが出來ずして可愛い子等の爲め犧牲となつて果てたのであつた、此報を聞いた人々は何れもエイの死に深い同情と涙を注いで貰ひ泣きして居る、櫻井方では一先づ本町四丁目の本願寺に亡母の遺骸を持ち運び同寺で夜を明した

青年會の活動

出火と同時に新町青年會をはじめ本町一、二、三丁目の各青年會員は何れも敏速に馳け着け非常に活動した

盜電から出火
南大門通の小火

三日午後十一時五分頃府内南大門通り二ノ二三ミカド自動車部内助手松浦秀の室から出火し夜具布團等を燒き消止めたが原因は電氣炬燵の漏電からであると云ふので電氣炬燵は同人が盜電を利用して居た形跡があるので其筋では目下調査中

變死傷者 檢視規程
道訓令で發布

從來變死傷者の檢視に就いては朝鮮として一定の法令がなく僅かに明治十年の太政官布告中に檢死に關する一寸した條項のあつたために準據して慣習的に取扱つて來たが此の爲め其の取扱ひも區々となり殊に行路死病者の引取りを府面と警察官署とで譲り合つたりする不都合があつたが本年一月一日から刑事新訴訟法が改正され其の百八十二條に檢死に關する範圍が限定され變死又は變死の疑ひあるものと定められたので從つて變傷者に對しては全然規程がないに依つて新刑訴法第百八十二條以外の變死變傷に對しては更に行政規則を作つて取扱ひを統一し同時に便宜ならしむる爲めに京畿道では訓令を以て今回變死傷檢視規程を發布する事となり多分六日發布の運びとなるであらうが鮮内では他の道も京畿道以外に咸鏡南道が六月十六日訓令を以て變死傷檢視規程を施行して居ると

東大門市場で
不正度量衡器發見

東大門署では三日午後一時より保安係員總出となり東大門市場内の商店八十三戸に對し戸別に度量衡器の檢査を行ひ度器四、量器六、衡器一を發見處分に附し修理を命じたもの十七件に達した

青年の家出

熊本縣大江本町友田爲人（二〇）は客月十六日大邱に行くと稱して家出したが同人の机の中から支那海に投身自殺する意味の遺書を發見したので家人から釜山水上署に搜索願ひを出したが關釜間で投身自殺した形跡なく或は鴨門方面に隱れてゐるのではないかと言はれてゐる（釜山）

狩獵免狀の激増
狩人二萬六千餘名
この手數料が十六萬四千圓

總督府調査に據る昨年五月一日より本年四月三十日迄の狩獵免狀數は免狀下附數二萬六千四十三（内朝鮮人 外國領事及び其隨員に交附したもの十四）免狀下附數二百七十二萬六千二百五十で免狀下附數に於ては甲種（張網又は黐を以て鳥類を捕獲するもの）八千五百十七乙種（銃器を以て鳥類を捕獲するもの）一萬七千百六十五、特別（獵用材料採取の爲め銃器を以て鹿熊其他一定の野生獸類を捕獲するもの）三百六十一、而して免狀を受けた者朝鮮人一千二百八十一人内地人一萬四千六百十八人外國人百八十一人で此の手數料合計十六萬四千圓であるが之を前年度に比すれば免狀下附數に於て甲種八百六十七乙種一千五百五十三特別五十二朝鮮人一千百廿八人内地人一千六十四人外國人二人に免許手數料一萬五千六百八十二圓何れも增加し又免許下附に於ては下附數四十五手數料四十五圓增加した

爆撃隊にとつて 最も理想的な演習地
平南瑞和海雲兩面に亘る二百萬坪
漁民との協調も成立

爆撃隊を愈々平壤に新設する事に内定せるは既報の通りであるが右爆撃機は平壤飛行第六大隊に兵舍、格納庫の新設及び飛行場の擴張及修築等を終了する迄は暫らく平壤飛行第六大隊に配屬するものであつて別に爆撃隊の獨立を稱せざるも爆撃機の配屬に伴ひ演習に最も必要なる地點の選定をすると共に先般來間斷なく爆撃機の演習に最も適當なる場所につき交渉する爲め總督府殖産局長、軍司令部と打合せの上平安南道龍岡郡瑞和海雲兩面に亘る二百萬坪の土地の買收を經り同地内居住者にして陸地に近接せる海面に於て漁業する數十戸の漁民に對し演習に依る漁業不能の賠償に關し專賣局は道廳を介して交渉中であつたが此方面も兩者の協調成立の模樣である、同地は前記二里の地點に在る漁業島と相對し不等邊三角形を成す漢州及平壤等地を扼する爆撃機演習地として理想的の好適地である、殊に爆撃機の設置は諸般の設備を經た上でなければ豫算を計上する事が出來ないが

今回龍岡郡海雲面瑞和面に於て二部を總督府に買收し其地代を以て百萬坪の土地を買收した結果同土地の買收費に充てたもので平壤に於て所有する用地の一であると

平壤飛行隊に配屬
演習地までの距離も適當
平壤飛行隊某將校談

世間では爆撃隊と稱して居りますが爆撃隊と云ふ隊はまだ日本にはありません、今期の設備に確定すれば一個中隊が平壤飛行大隊に配屬せられる譯で新に爆撃隊と稱する隊が特設されるのではあるまいかと思ひます、愈々平壤飛行大隊に爆撃機が配屬される事になれば大隊に於ては直に兵舍を收容する兵舍と格納庫とを新設しなければなりません、勝手の飛行場の擴張及び滑走路の設備も手狹を感ずる譯で、其他の事業も何んとか都合しなければなりませんが、飛行場の設備は充分ではないか、これも豫算されぬ事もない」とに第六聯隊の飛行場とする爆撃機の飛行場とするには多少設備を要する事と思ひます、演習地となる龍岡郡海岸までは約十三里にて距離も恰度適當と思ひます、演習地には無線電信を設け又監視兵舍等も設置される事と思ひます

海は遠淺
漁民は原始的
某技師談

同地の海面には殆ど漁獲が無く同地に接した海面は遠淺であつて干潮時には半分は干潟地となります此の邊は漁區としては大して價値のある處ではなく瑞和面の陸地から約一里の西南方にある海雲島と稱する一孤島に居住する漁民が貧弱なる漁撈を爲す位で此の島には三十數戸の漁民が居住し何れも貧困の生活を營み學校等は一ケ所もなく頗る原始的の住民で井戸の如きも全島に一ケ所あるのみにて以前は水汲爭ひの爲めに傷害ある爭鬪を演じたる事も屢々あつたと云ふ事ですが今では一戸宛毎日水汲當番を定め當番の者が全島に水を配布して廻ると云ふ風であるから若し爆撃隊の演習地となり漁撈不能の賠償を得るか又は之等の漁民を他に移轉せしむるとしても大なる困難はあるまいと思ふ（平壤）

平壤爆撃機の新設に伴ふ龍岡郡の演習地方面を視察したる某技師は語る

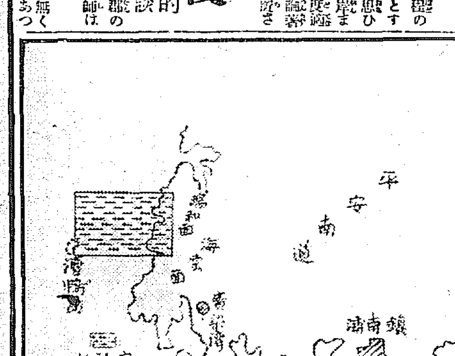

平壤爆撃機演習地

中學生 二百名
三新聞に押寄す

京畿道府内仁川公立商業學校生徒四、五年生約二百名は二日夜同町朝鮮日報、東亞日報、時代日報の三新聞社に押寄せ過日同校の風紀問題に關し掲載された記事が學校の名譽を毀損したとて取消を要求し當局の態度も混亂して引揚げたが右記事は學校當局の談話を掲載したもので

生徒七十餘名に 卒業證書を賣る
元名教中學の書記

元私立名教中學書記、京城府仁寺洞某（三〇）は同校在職中一人當り五十圓乃至百圓で卒業證書を僞造して七十餘名に賣付けてゐたこと發覺し京畿道警察部で取調べ中であるが買つた者には鐵道の職員もあり今日各種學校に通學してゐる者もあるので意外な連累者が現れるであらう（東京電報）

大阪府に突發し、取調べの上四日檢事局に送られた

モルヒネ密賣

本籍京城府松都面本町當時住所不定無職崔某（二〇）は去る十月頃からモルヒネ及コカインの密賣をなしをること此の程判明

御警衛失態は
警察の不注意

朝鮮所報＝愛知縣御警衛失態問題に關し田邊警部長は當時の状況を調査し

（田邊電報）

末恐しい少年
表戸を破つて押入る

府内玉川洞一二四石橋長男寬（一〇）は二日午後零時ごろ府内竹添町二ノ一七三支那パン屋孫開方に表戸を破壊して屋内に忍び入り現金及支那パンを攫つて逃走せんとする所を巡査中の西大門署員に逮捕され取調べ中であるが同人は末恐しい少年であると

『常山紀談』で
水平社から抗議持込む

三重縣水平社は中學校の國語科外教科書になつてゐる常山紀談の揚本に對し

年賀郵便 臨時傭人
京城局二百餘名

年賀郵便特別取扱期日も愈々切迫したので京城局の通り郵便局では臨時傭人の採用に關し該設の假設を急いでゐるので近く全部各郵便局に配屬される筈であるが京城中央郵便局の大正十一年度に於ける年賀郵便引受數は百三十七萬二千七百四十五通配達百九萬五千五百九十八通で臨時傭人は東貝百五十四人傭人二百十六人であるが本年度も十一年度を參酌し行ふの方針である

狐捕りの 火藥爆發
瀕死の重傷を負ふ

大邱府鳳山町三十七番地金元濟方に三日正午一大音響と共に火藥の爆發家屋を大破したる騷ぎがあつたので附近の人が馳け付けて見ると金元濟は右の腕の肉を粉碎されて紅に染まり苦悶して居るので大邱署に急報し係官出張檢視したが狐の狐を捕獲する目的で素人細工の爆彈を製造中爆發したものと判明した（大邱）

スケーチング 聯盟成る

ウインタースポーツのシーズンを控へて東大、早大、北大（札幌）慶應、明大、日本齒科二高（仙臺）松本高校等のスケート部が種々協議の結果氷上競技の振興と發展を期するため日本インターカレヂエート・スケーチングユニオンを組織し明春一月三、四日頃を期してインター、カレヂの第一回競技會を諏訪湖若しくは信州淺間の大リンクに行はんとしてゐる（東京電報）

關山貨物助役の訃

京城驛貨物助役關山彦七氏は豫て腸チブスにて村上病院に入院療養中の處藥石効なく二日午前四時遂に逝去した享年三十五歳、氏は明治四十三年京城驛詰として入社以來十五年間稀に見る精勵家として囑望されてゐたのである葬儀は七日午後二時より高野山別院に於いて執行される筈

世相觀＝ハイカラの腹

ハイカラ『せき子が行くな、往き戀つて來やがつたな、洋服の月賦さえ滯り勝なんだ結婚なかくさ』

千代田婦人帽子店
東京銀座尾張町一丁目
婦人子供帽子は 千代田へ
カタログ 進呈

ふくまく
良無詐 料報要
專門 あれ兵庫縣スマ局内

今入會なさい
▽小女でもスグ出來る 新らしい 上糸の編み方
◆男以上の女の力 月收百圓以上
速成獨習錄つ出
獨習最新方法を發見せり。故に本書を見れば最新流行の編物の正確な編み方が（編物百種）初心者でも専門家も及ばざる技巧を得て月收百圓以上となる事は從來會員の成績にて最も明白なり。
會員既ニ五萬ヲ越ヱ各方面ヨリノ感謝禮狀及申込書日机上山ヲ爲ス
獨習書金四拾錢の處今回募集會員五百名限り本書の實費金拾錢郵便切手代用可（東京六九〇二番に振替拂込まれる者に限る）最新式編物道具一揃は今次第代金引換にて配本す。會員特別として送ず。
一、編物材料の上等品は何處でも實費で供給す
一、不明の點は何度でも親切に返事す
東京市本郷元町一丁目九番地 編物速成研究會

不二興業株式會社社債償還公告
當社發行社債第三次償還抽籤致候處左記の通り當籤候間拾二月拾五日より株式會社朝鮮殖産銀行本店に於て債券引換に御支拂可致候
大正拾參年拾貳月
第九號 第貳拾九號 第參拾壹號 第四拾參號 第四拾九號 第五拾七號 第七拾四號 第百四拾七號
第百五拾六號 第百六拾六號 第百七拾參號 第百八拾九號 第二百四拾六號 第二百六拾四號 第二百七拾八號 以上
第三百五號 第三百拾六號 第三百四拾號 第三百五拾五號 第三百七拾號
第四百九號 第四百六拾號 第四百參拾二號 第四百四拾九號 第四百九拾號
不二興業株式會社

光榮
（カタログ進呈）
權威アル 新案特許 奧村式無砂精米機
OK マーク
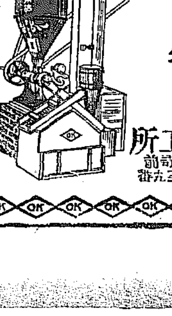
（特約店募集）
釜山埋立新町十四
滿鮮總代理店 大池商店機械部
電話長八一七番
奥村鐵工所
大阪府下九條電停前
電話西三六三九番

歳暮大賣出し
京品券附
標準 自十二月一日 至十二月三十一日
時計
京城本町
村木時計店
電話本局一四七
同 一六三
振替京城一〇九〇

節約の第一步
『タランテラ』安全カミソリ刄研器
獨逸專賣
あなたは安全カミソリの古刄を棄てゝますか？
『タランテラ』は古い刄を何べんも新しく致します！
あなたの刄研器は思ふやうに研けますか？
『タランテラ』は獨逸の科學が生んだ現代刄研器の權威です！
一、凡ての安全カミソリの刄に適合す
特徴　一、使用法簡單
　　　一、機構堅牢
　　　一、價格低廉
定價 四圓五十錢
送料 三十錢
京城明治町一丁目交番所前
獨逸直輸入 日獨洋行
電話本局九三七 振替京城二〇四九

色白くなる
色黒き方赤き方ニキビソバカス日にやけた御方は三錢切手封入御手紙下さい色白く美しくなる良劑を封書にて御知らせ致します
東京本郷二丁目六番地久保とも子

ゆひ子り
ひゞ、しもやけ、切疵、腫物、火傷、痔瘻等の大妙藥なり
定價 五錢 十五錢 廿五錢 五十錢
本舖 大阪市北區 五町二丁目 中井馬盛堂
御求めの節は馬の商標に御注意を乞ふ

旗幟幕 印袢天 印タオル
京城黄金町五丁目の七 進呈 表裝 値段
電話本局一五八九番
建染工場

旗幟幕 印袢天 印タオル

平北道評議會【第三日】

【新義州】平北道第五回道評議會第三日目は三日午前十時半開會議長は直に豫算案の審議に入る旨を宣し左の案件を一括附議した
▲歳出經常部第二款勸業費
▲同第三款授産費
▲歳出臨時部第二款勸業費
▲同第五款第二項勸業費補助
▲同第三項授産費補助
▲吉田雅一氏（龍川）各議員の希望なり意見なりが地方的に限られて豫算の進行上非常に障碍ありと注意する處あり
▲崔基植氏（宣川）勸業費の人件費が內地に比し多過ぎる嫌あり蠶業費の如き多過ぎるから一部を割いて發明獎勵に振り向けられたい又殼物檢査に關し議員の不評を耳にしたと云々と約一時間に亙つて質疑する處あり

これに對して張間內務部長野田農務課長は交々立つて悉に一々說明答辯した次で
▲黃觀河氏（龍川）本道が內地に比して人件費が多過ぎる理由として內務部長は人民の智識が低級であるとの意見だが予は寧ろ人民と當局者との接觸が圓滿でない爲と思惟する即ち指導すべき技術員が風俗習慣を異にする爲一度で濟む事が二度になり即ち一人で濟む事が二人を要するからである是が救濟方法として技術員が親切なるべき事と鮮語を研究する事出來得る限り鮮人技術員をも採用する事等を希望
▲金熙綽氏（宣川）蠶業試驗所に就て種々贊成の長廣舌を振ひ大向ふを唸らせた時恰も十二時半生田議長休憩を宣す午後一時半再開午前中に引續き歳出豫算の審議に入る
▲補野爵氏（寧邊）本道の產繭は二千石、石六十圓としても百二十萬圓に達する量であるから補助が七千圓は過少に過ぎる憾みなきか
▲張間內務部長　蠶種同感で當局は啻に蠶業のみならず總ての產業に是を增額し度いが財政關係の今日とて已むを得ず從つて當局としても現在で滿足してゐるのである
▲金永落氏（厚昌）綿羊購入費が昨年に比し減額せる理由如何
▲野田農務課長　一は財政緊縮の結果であるが現在本道の綿羊飼育は非常に困難で然も利益が薄いから當局としては綿羊が果して本道に適するか否やを試驗的にやつてゐる關係上からであるから之が有利と判明せば更に考慮する積りである
▲平明俊氏（鐵州）種畜試驗所の本年度實績を示されたし
▲野田農務課長　は之に對して數字を擧げて各種試驗を詳細なる說明をして更に本年を經過せば假り研究も遂げ實績も相當擧げ得られると思惟すると結ぶ
▲閔寧麟氏（寧邊）郡設數一萬四千圓中郡農會補助を含んでゐるか答へたに對し生田議長は地方的な事は成るべく後日に讓られ度しと委員議員に注意する
▲黃觀河氏（龍川）窮民生活の安定を期する爲め產米の增殖を必要とするが現在の施肥が殆どナツテゐない、それで肥料購入の爲めに相當の補助なり獎勵なりを望む次第である云々と可成り長講演となつたので多田議員は發言外の事だから遠慮しては如何かと口を入れると黃議員は憤然として多田氏は農民の苦しい味を知らないのだと脫線する張間內務部長は夫は立派な御意見だから承はつて置くとアッサリ鞘を付ける其處へ蛇潤玉氏（鐵山）が又も山林問題で長々と意見を述べたので
▲生田議長　黃議員の御意見は勿論重大問題であるが多田議員のお說の如く豫算の進行上意見は他日にされ先に豫算を附けられ度し云々と注意し多田議員これに附議して其意味で黃議員に注意したので道內の農民の疲弊はよく承知して及ばず乍ら救濟にも努めてゐると述べて午後のダレ氣味となつた議場に一の清涼劑をなげ掛け少しく緊張せしめた
▲崔基植氏（宣川）桑園の被害が甚大なるに驅除費用が僅少であるから之れが增額をして欲しい又殼物檢査を嚴重にされたい
▲張間內務部長　前者は項目作成上驅除補助が十分に在る後者は有難く承はつて置く次いで
▲多田榮吉氏（新義州）は崔宣川議員の米穀檢査論に對して贊成演說をなし絶對的に檢査員の不足を叫んで當局に檢査員の增加を要望したのに對し野田農務課長は御意見は承はつて置きますと簡單に答へこれにて第三日目の會議は閉會となる時に午後四時

新義州の二大問題
師團設置と中學校
只時期の問題悲觀は無用
平北道評議員　加藤鐵治郎氏談

【新義州】國境で此の要求を擧げた師團設置運動と新義州を中心とした官立中學校設置運動は十四年には何れもオヂャンと云ふ悲運に陷つたが加ふるに中學校運動は安東が凱歌を發した今日であり師團運動亦一縷の望みを掛けて居た上京委員の加藤多田兩氏の不可能說を聞かされては悲觀せざらんと欲するも豈夫れ得べけんやだ右に就て此の重大問題を牛耳つて人知れぬ苦心を持つてゐる平北道評議員加藤鐵治郎氏は斯ふ語つた『決して此の國境開發に缺くべからざる二大問題は放棄したのでは無い寧ろ鋒を韜め鋭を蓄して靜かに天下の形勢を睨視してゐるのである即ち國境に師團設置の必要は既に自他共に認めて居る事である只豫算緊縮と云ふ大きな障碍に遭遇した爲め遺憾ながら十四年度に實現されないと云ふに過ぎない全然可能性を失つた譯では無いのである故に新義州に本部を置き平北全部に支部を存する國境師團設置期成會は此儘存置するは勿論である又中學校問題とて同樣である此の兩問題共總督府に一は師團にヤツキとなつて其設置を要望したが遂に新義州は一蹴され安東は得るものを與へられた譯であるが之亦可能性をモギ取られたものでは無く只戰に與へたいが僕の都合で今は駄目だ當分我慢して欲しいと云ふのである丈も一面では既に安東に設置と確定した本日先づ恐らくは實現性を失はれたと豫想されるかも知れない雖も安東中學校に於て果して安東兩地の兒童を滿足に收容出來るかと云ふ問題に至らば未だ悲觀するには及ばない現に安東兩地に於て中學校入學希望者兒童は四百を數へ更に平北奧地諸郡を線上下には二百餘りも散在してゐるではないか、斯ふ說き出せば總督は本府も大いに諒解してゐる然し此は當然新義州に中學校設置の議論に遭られてゐる次第である。其しも豫算上云々の障碍か無いともかぎらない [illegible]

釜山府協議會

【釜山】釜山府協議會は三日午後二時より府協議會室に於て開會した出席者芹川、伊藤、武久、深見、石原、國本、市原、小泉、大池、藤井、坂田十一氏小西府尹議長席に着席し各課長は說明員として列席し小西議長は第二十六號議案府吏員給與條例の一部を附議する旨を告げ本案は旣に本協議會に諮問して認可の申請をなしたのであるが時恰も本府に於て各府の同規程を統一する爲め官內省官吏の恩給條例に則り之が他の規程を定められ之に依るべきとの事であつた爲め前回の案を撤回し本府の指示せる準則に基き本案を附議することになしたものであると說明し飛鋪番外一番より詳細に改正の理由を說明し十一番小原議員より詳細なる質問あり番外の答辯あつて一讀會を通過し第二讀會に入り十九番坂田議員より動議を述べて十五番大池議員の贊成ありて三讀會に移る議員は異議なく可決確定す次いで第二十七號議案水道條例の改正の件を附議す番外一番飛鋪理事官より私設共同栓にメートルを布設し從來の水道料の改正をなすものであると數字を擧げて說明し各議員の質問あり四時十分休憩、同二十五分再開したるも船舶給水に關し議論沸騰したる爲め議長は閉會を宣告し番外一番より五日午後一時より開會する旨を述べ閉會したのは四時四十分であつた

穀價昂騰と移出觀測
吉田組商會社專務　竹井三郎氏談

【元山】穀價は一時の高値に比すると下落してゐるが昨年の高値よりズッと上廻にあるので移出は昨年は相當に行はれてゐる只今年は昨年に比して大分大豆の出廻りが早かつた關係で最近一寸一と息の狀態である、是は出廻りが早かつた爲め主要地の品が出揃つたのであるまいかと思はれる節もあるが兩三日前の降雪で交通不便となり奧地の輸送上に支障を來してゐるのが主因であらう然も値段も一時の高値に比すると少しく安いので一部に先高を見越して貯藏へてゐるものもあるだらうと推測される更に本年內は天候さへ順調であつたら相當の移出が行はれる見込みである十一月廿四日迄に船便で內地に移出されたものは十六萬三千叺で年內には可成りの數量に達するであらう、今年の出廻りの早く行つたといふ事が主なる原因と思はれるのは種々の原因はあらうが昨年に比して値が高いと云ふ事と品不足とした爲め朝鮮大豆の需要が加はつたと見るものもあるが北鮮大豆の一部には [illegible] あるから支那戰亂の影響はさして著しいものと思はれぬ、出廻りの早かつたのは要するに價格の昂騰した關係であらう、不景氣の呼び聲は益々高くなつて來た、こんな調子で行つたら歲末の決濟は何うかと氣遣ふ向きもあるやうだが一般に不振を見越して仕入れは當用口に止め經濟の節約を行つてゐるので今日以上の破綻者を出す譯な事はあるまい、一部と云ひ穀價の昂騰で利益を得てゐる者もあるのに不景氣を唱ふるのも妙なものであるが矢張り內地の大勢が惡いのだから仕方が無い、元山としては穀價が好いと云ふ事はまだしも諒識であると云はねばなるまい

產米改良組合

【光州】全羅南道にて玄米聯絡を圖り稻子更新、綠肥の普及肥料の共同購入の製米の共同販賣等の爲め產米改良組合を組織し道の補助を仰ぐ事となつたのは左の十ケ所である
松汀里產業組合（光州郡）石峴里產米組合（光州郡）光陽產米改良組合（光陽郡）道沙組合（順天郡）兵營同上（康津郡）長興同上（長興郡）海南同上（海南郡）西南同上（靈岩郡）同上（靈岩郡）

棉花入札

全羅南道にて最近行はれたる第六回棉花入札狀況は一般高値にて和棉特三十六圓二十一錢綿棉三十六圓二十五錢三十五圓五十八錢月棉三十五圓二十一錢光州三十七圓十一錢 [illegible] 十六圓五十錢であつた（光州）

五郡俵米品評會
四日から賑々しく
平澤驛構內で開催

【平澤】振成、水原、安城、龍仁、利川の五郡產業團體聯合俵米品評會は既報の如く四日午前九時より平澤驛構內倉庫內に於て開催出品物は近時行はれつゝある精選のありふれたるものでなく、出品一點三叺と限定された、要するに多數の需要に應じ得らるべき程度のものを出品せしむる目的の下に施行されたもので出品物を美術品化せざる樣に於て近來になき意義ある催しである、一面に於て米の平澤として近時異數の發達を示せる平澤の地元では協贊會を組織し、數千圓の經費を投じて十餘種の餘興に種々の手配をして有ゆる努力を擁つて之が助成に努めつゝある驛前廣場には品評會正門を構へ本町勝入口には協贊會の綠門あり、有志の店頭に據けば [illegible] 倉庫內には天幕を張り穀物檢査場は一般の陳列と共に參考館、叺陳列館と合併し館に飾へて居る、會場たる構內北方本館二百坪內に約五百叺の今回の目的物たる玄米が陳列されて居る、折柄盛期なる數十發の煙花は中空に炸裂して入場の諸は勿ち擧ぎ一齊の籤出を展開し、群がる一般の會集は擧ぞ際として燦々たる落下の眼に眼を注ぎ、一瓶の籤は三日間に亘る景品付餅投げは益々人氣を沸騰せしめ群り爭ふて之を拾ひ當日の一等景品たる生牛の幸運に預からんと殺到する等一層の賑ひを呈した

全北水電問題に就て
群山　MH生投

本問題は、全北全部二道を通貫する、蟾津江を中部に於て切斷し、其の水を雲岩附近にて全北平野に落し、地勢の落差を利用して、水力電氣を起さんとする事業であるが、此程本府より本間技師が來道して、實地測量に着手せられたるを以て、愈よ具體化して來た問題である頃日仄聞する所によれば全北道廳に於ては雲岩（又は蟾津江）水力電氣事業に對して有力なる競願者が現はれ、如何に本問題を措置すべきか、當面のジレンマに懊惱してゐるとのことであるが競願者の何人であるか、其の素性は判明せざるも、其の實力信用程度は雲岩水力の發起人に讓らないこと丈は推知することが出來る。私は本問題解決案として、直裁的に意見を提唱したいのであるが以下少しく其の理由を開陳したい

【前略】雲岩（又は蟾津江）水力電氣は全北に於ける始めての事業であつて、恐らく朝鮮に於ける大規模の水力電氣として、其の影響を及ぼす範圍の廣大なる意味から言へば破天荒の民衆的大事業である、當局者は須らく慎重なる態度を以て本問題を處理し、他日の悔を貽さゞるの用意があつて欲しい

聞くならく雲岩水電の發起人中には道評議員の肩書を有する者が二、三名加入してゐるとのことであるが、地方の利權問題には公職者とか又は官廳に內面的關係を有する所謂政商が關係する一般と必ず附物であるが之等は可成り遠慮して貰ひたい

何となれば地方の經濟を紊亂し綱紀の弛緩を誘發するものは此の徒輩であるからである、今や當局者は此の一事を以てしても雲岩水電は當然慎重に審査すべき理由がある、況や土地さへも國有に歸さんとする今日、動力問題は世界文化の大勢から考察するも、又は經濟原則の上から觀察しても、民營私設を許可すべきものではない、之は恐う考へても官營にするより外に妥當の方法はないのである、

以上の論旨を約言すれば即ち
一、動力は生產要素の重要部分を占めて、動力問題は民衆の日常生活に密接する關係を有し、一日も缺く可らざる緊要問題である
二、母國の財界に鑑みて、新領土では一新機軸を出して之に善處する用意なかる可らず
三、公職者及政商の類は動力の如き民衆一般の日常生活に緊密なる關係を有する利權問題には自分達の關係するを許さず、地方經濟を亂し、綱紀弛緩を誘ふものは概ね此の徒である

右は私一個の私見であつて取るに足らざるも、問題が問題にして默過するには餘りに重大過ぎ、利害關係を及ぼす範圍が餘りに廣いので茲に卑見の一端を披瀝して敢て全北當局の適切なる處斷を乞ふ次第である

全南蠶繭順位

【光州】大正十三年度全羅南道秋蠶繭各郡順位にて示せば、羅州、康津、海南、光州、長城、順天、寶城、高興、長興、谷城、麗水、光陽、和順、求禮、潭陽、靈光、務安、靈岩、咸平、莞島、珍島、濟州で總收繭高は十二年度の一萬九千五百十一石に對し十三年度は二萬三千三百二十八石であつた

大豆出廻旺盛

【城津】城津に於ける大豆の出廻り頗る旺盛にて十一月末迄の檢查數五萬餘叺に達し昨年に比し約二倍の出廻りあり目下多き日は一日の檢查數四千叺以上に達し十二月末迄の出廻見込數九萬叺にして相場も非常に高く本年は近年になき大旱魃なりしにも拘らず品質良好である

大田中學消防演習

【大田】大田中學校に於ては近く『大田中學校寄宿舍附近物置きより出火した』との想定の下に消防演習を擧行する筈である

思出多き
卅六年の官海生活
顧れば隔世の感がある
中山大邱覆審法院長談

今回の行政整理を機會に三十有六年の司法官生活を罷めて野に下る決心をした大邱覆審法院長中山勝之助氏を二日朝其の官邸に訪問して其の感想の一端を叩いて見る其の談片は左の如きものである（大邱）

當時の朝鮮　は故伊藤公が統監として朝鮮に着任せられた當時の朝鮮はお話にならぬ程幼稚のものであつたので先づ第一着手として裁判制度の改正に着手せられた、其の當時韓國の法務補佐官として着任してゐたのは現高等法院檢事長中村竹藏氏であつたが、明治四十一年の三月韓國の裁判所は日本の裁判所と同一制度の下に大審院、控訴院、地方裁判所、區裁判所と云ふものが始めて創設せられた、即ち朝鮮統監府の第一回招聘に應じたものが、大審院長に渡邊暢氏同部長に國分氏、京城控訴院長に城氏同檢事長に世古氏等と云ふ風に

當時自分は　大審院判事として韓國の招聘に應じて明治四十一年の五月着任されたが韓國の裁判權と警察權は日本政府に委任せらるゝ事となり翌明治四十三年には朝鮮總督府の裁判所と改せられ、其の組織が今日の如く、高等法院、覆審法院、地方法院と云ふ名稱に改められたのである、京城大審院の部長から京城地方法院長に轉じて大正三年三月大邱覆審法院長に轉任して爾來今日に及んだのであるが、大邱には

足掛十二年　在職した譯である、顧みれば明治二十一年に當時の判事試補となり同二十三年に判事に任官後三十六年間の官吏生活であるが、其內十七年は朝鮮に在住した譯である、着任當時の朝鮮裁判制度と云ふものは殆どお話しにならぬ不完全のものであつた、過渡時代の事として內地人の裁判官と鮮人の裁判官の合議制にて判事を臨ませめと同時に鮮人の法律の思想が皆無であるので非常に困つた樣な次第であつたが今日に其當時の有樣とを比べて見ると殆ど隔世の感がある、自分の在官中最も

重大の事件　であると思ふのは寺內總督の暗殺を企てた事件であるが當時自分は京城地方法院長であり、現松寺法務局長が檢事正であり、次席として淵井檢事が其處に携はつたのであつて、其の被告は百餘名もあつて世人の耳目を聳やかした事件であつた自分等は微力から官吏として司法官となるべく務め成せられたのであるから終始一貫司法官として行動し來り今官を辭して野に下るに際して多少の感慨のみではないが住慣れた大邱に自分は居を構へて餘生を樂む積りである

——寫眞は中山氏——

群山の退官者

【群山】群山府尹國宗龍太郎同府庶務課長野上代三郎の兩氏は今回の行政整理に依り退官することに確定したるが府尹の後任は不明なるも課長の後任は渡邊理財課長兼務すべしとの說あり尚財務課長四郎氏も勇退の由なるが [illegible] 氏は全州に轉任し [illegible] とのことである

開城行政整理

【開城】行政整理の結果開城府廳に於ける十二月一日に小原郡 [illegible] 渡邊屬外十七名三日開城警察署渡邊巡查部長以下小篠巡查安田島田巡查部長外鮮人側四名の退職者を出した郡廳方面では川上兵田外二鮮人他の退職者は何れも自發的辭職者である

精勤證授與試驗

【公州】忠南道廳の優良巡查及び部長にして滿三ヶ年間精勤して過失なき者八十三名に對し精勤證書授與式を各署で執行中であるが道警察部及び公州署員は一日巡查教習所で行ふたが成績の發表は明年早々であると

開城署の格下げは
土地の低下を意味すると
目下喰止め策寄々協議中

【開城】開城は高麗の舊都にして人口約五萬を有し全道中有數の一都市にして裕に府制實施を見るべきの地なるに今般に指定面として其の面目を維持せるの觀あるは開城民の恥に激勵せる處で茲に市民大會を開き其筋に陳情せるあり開城民ある毎に當局の諒解を求めつゝある際今又行政整理の餘波は警察機關の縮少に及び警察署在所の驛合廢止等に伴ひ從來の警察部署長の職位を下げて警視を警部に格下げせらるゝや知るべからざるの趨勢にあるもの如く此形勢を察知せる市民は警察署長を警部署長とせるは開城民の面目に關はること [illegible] 都市の格下げは開城の地位の低下を意味するものにして當局が開城を見ること恰も他の指定面と同様の見地にあるにあらざるやを疑ひ委員を選び其筋に陳情せんと寄々協議しつゝあるもの如くである

小賣牛肉値下
小澤新署長の英斷で

【公州】公州に於ける牛肉の小賣値段は他の一般都邑地に比べ決して高價ではないが今の生牛の相場から觀る時は餘り安いとも言ひ難い殊に本年は虫害減收のため農家經濟の折柄日常嗜好物たる牛肉が全市一律の相場で押通すは時節柄 [illegible] た小澤公州新署長は各方面を仔細に調査して無理のない程度に於て調節を加へ各營業者の了解を需め從來の三十五錢の上肉を二十五錢に中を二十錢下を十五錢に値下げせしめ定價表の揭示方に關し經營各店頭に揭示せしめた尤も右は概ね市日標準にして市內に於ける小賣店を有する牛肉店丈けは [illegible] かぎり四十五錢を認め他は市場と同値である

思ひ切つて
家賃引下
公州面營住宅

【公州】去る大正十年十二月公州面が低利資金三萬七千圓を投じ總建坪の一團に面營住宅二十戶を建設したが家賃高の故を以て四圓方の一團は住人なく生じ之ではならぬと同年末一團方の値下を行ひ結果稍良好の成績を收め來つたが其後個人の貸家も殖え昨々年不景氣のため此見地の空家六戶を生じ收入減となり豫期の成果を收め得ざる折柄今度の行政整理が觸ひして思はぬ打擊を蒙る見込で此際思ひ切り家賃値下を斷行する必要ありとて過日第二回面協議會を開催し協議の結果從來の二十六圓を二十圓に十八圓を十五圓に十五圓を十四圓に値下することに決定した

浦項の競馬會

【浦項】去る二十六日より同三十日に亘る五日間浦項海濱埋立地に於て森永忠藏氏會長の下に浦項競馬會を開催したが出馬數三十餘頭馬券賣揚一萬四千餘圓入場者三千數百人に上り浦項初めての催しとしては可成りの成績であつた

產業品評會

【議政府】楊州郡各產業團體聯合品評會は豫定の如く去る二十八日より三十日迄三日間倉谷普通學校に於て開催したが三十日には京畿道より八尋農務課長岡田技師等五名臨場審查の上生牛豚を初め諸種の出品總數二百二十九點に對し各出品別に一等より五等迄の賞者五十三名を出し盛大な授賞式を擧行した當日の觀覽者は數千名に達し該地に生の舞踊其他數多の餘興を演じ非常の賑ひを呈した

晉州郡道路受賞者

【晉州】慶南晉州郡にては十月十六日より三十日迄各里洞にて道路の修理手入れをなさしめ十一月五六の兩日之れが審査をなし十一月三十日晉州小學校に於て受賞者表彰式を擧行したが入賞した里洞は左の通りである
▲一等　文山面篠文里、鳴石面旺旨里、集賢面池內里、一班城面雲川里
▲二等　琴山面葛西里▲同面松●里、同文山面耳谷里、同晉城面溫水里、同鳴石面五美里、同集賢面鳳降里、同集賢面亭水里、同一班城面倉村里、同二班城面大川里、同一班城面佳仙里
▲三等　道洞面上坪里、同井村面多勿里、同琴山面中川里、同金谷面亭子里、同文山面三谷里、同文山面安全里、同文山面象文里、同晉城面中村里、同晉城面耳川里、同晉城面初旨里、同平居面南水里、同鳴石面綠谷里、同集賢面冷井里、同奈洞面貴谷里
▲四等　奈洞面南山里、同一班城面上大里、同井村面官峴里、同琴山面玉山里、同金谷面仁潭里、同文山面竈村里、同晉城面上村里、同寺奉面沙谷里、同晉城面 [illegible]、同水谷面清源里、同平居面 [illegible]、同鳴石面佳花里、同大坪面 [illegible]、同水谷面 [illegible]、同大坪面上原里、同集賢面沙村里、同晉州面 [illegible]、同大谷面丹牧里、同集賢面大岩里、同美川面上美里、同二班城面坪村里、同美川面 [illegible]、同二班城面佳山里、同二班城面長安里
總計五四

新浦より

◇咸南新浦港は內地人百餘人鮮人二千五百人目下明太漁期に入りたること、て他所よりの出漁者約五百人入込み一般不景氣を喞へ居るも底力あるが如く市況稍々活氣を示して來た
◇明太魚は全部內地人が取扱ひつゝあるが當地に荷揚げするものは約四萬駄其大部分は下關、三四ケ所に仕向けられ同地より京阪地方は勿論遠くは北滿蒙方面に迄販賣せられ南鮮にさへ逆輸入せらるゝ狀況である
◇乾明太は鮮人取扱ひ每年移出額約百六十萬圓今年初めは上物一駄八十一圓內外に取引せられた例年梅雨過ぎ八月下旬には必ず多少の漁獲を見る筈なるに本夏は暑天の爲め放置氣味にて八十三圓より高値出現しなかつた
◇本年度の明太漁期は多少遲延し未だ水揚高僅少であるが走り物として明太の買出人入り込みて騷ひ合を演じ漁地高の現象を生じてゐる目下生一駄七十五圓乃至一駄七圓五十錢內外で取引せられてゐる
◇新浦金融組合では本年より漁業者の爲め漁獲の代用貸付けを開始し約千駄に對し三ケ月を一期として貸付けする計畫であるが其貸付率は時價の六割である

地方集會

▲釜山の送別會【釜山】一日から始まつた行政整理によつて釜山府內の各官廳方面は、一可の異動更迭が行はれるので釜山府においては來る十六日送別會をホテルで開く豫定であると
▲志水檢事正送別會【新義州】新義州地方法院檢事正として令名あつた志水爲次郎氏は今回進んで後進に道を開く意味で勇退したので安東側の官民は之れが惜別宴を二日午後四時から公會堂に開催した會する者生田知事齋藤長官張間池田兩部長野手齋林判事關係內鮮官民有力者二百餘名の外芮東邊道尹初め重なる人々及許領事沈副領事の支那官憲西澤安東領事等安東官民二十餘名の多數に上り地上勝谷新義州府尹は一同を代表して氏の人格を賞揚した挨拶をなしたるに對し氏は鄭重なる謝辭を述べた因に此の送別會は近來に珍らしい盛會であつた尚氏は一旦歸省の上再渡鮮して光州で辯護士を開業すと

地方人事

▲菊地謙讓氏（大陸通信社長）來邱中の處六日歸城の豫定（大邱）
▲前田善次氏（濟州島司）三日慶尚北道視察（大邱）
▲濱田拓殖局長　三日午後三時五十三分發列車にて釜山へ（大邱）
▲中村哲哉氏（慶南務省技師）二日來南三日出發（慶南通）
▲青木常吉氏（本府警務局勤務）同上
▲新納七太郎氏（平南道衛生課勤務）同上

(ミツワ家庭寶談文集十二ノ十二)

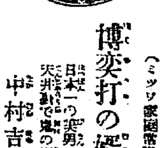

博奕打の婿入
日本一の醜男の婿入。天井裏で鬼の樣な聲。
中村吉右衞門談

年若い博奕打で目と鼻の一所にくつついた樣な醜い男がありました。餘程昔のことで、未だ見合なさゝ云ふことさへなかつた時でございます。長者の娘が年頃になりまして方々に求めて居ると云ふ話で、顏のいゝ婿を取らうと云ふことを此博奕打が聞きますと、日本一の美男が婿にならうと申し入れました。長者の方でも喜びまして、日本一ならば婿に取らうと云ふことで、日取も極りました。さて其夜になりますと、裝束も人に借りて月夜ではありましたが、顏の見えない樣に包んで婿入をしました。天晴な男振に見えましたので、式も濟んで盃も納めまして、仲間の博奕打どもが、聞き寄つて行き換へやうと云ふ時になりました。日本一の美男を見せなければならない時でございます。天井にみし〳〵と踏み鳴す音が聞えて恐ろしい聲で日本一の美男と呼びました。家の者は如何なることかと怒つて居りますと、婿も恐れて居りましたが、三度までも呼ぶので返事をしますと、その天井では鬼らしい聲で、此家の女は、私のものになつてからもう三年になる、それを其方が婿入するとは不屆至極である。其方命が惜しいか、顏が惜しいか、性根を据ゑて返答せいと云ひました。婿は如何致しませうと慄へながら云ひますと、舅姑は、何の顏の事を云はう、命に換へられるものでないと云ひますので、婿が、命はお助け下さいと云ふ。天井の鬼が然らばさう致すぞと云つたかと思ふと、婿が、顏を掻へて痛い痛いと云つて跳ね廻りました。さて顏は如何なつたかと燈をとつて見ますと目と鼻と一所にした樣な相恰です。舅が氣の毒がつて、持つた寶を取らせて列座させたと云ふ事です。此天井の鬼も仲間の博奕打の狂言だそうです。冬の夜の話の種にもなりませう。冬は手足の皮膚のあれ易い時ですから、體に汚垢のない樣に、いつも皮膚を生々と健やかにしますに、皮膚の營養を助けるミツワ石鹸を用ひて入浴を缺かさないことでございます。汚垢がありますと、それが皮膚の機能を鈍くしますもので、ミツワ石鹸はこれを除いて皮膚を生々と健やかにしますもので、原料の脂肪がよろしいので、皮膚を刺激してあらす樣なことがありません。湯上りにミツワ寶を塗つて置きますと、皮膚のあれることはありません。

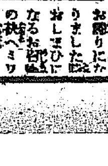

●坂東三津五郎曰く　る。鬼の踊る足音が聞えましたら、正月も近づいて參りましたので、お忙がしいことと存じます。お出かけになる折も多いでございませうが、お戻りになりましたら、おしまひになるお召物の袂へミツワ香囊をお入れになるとよろしうございます。これは虫除になりますし、かびがつかず、移香がよろしうございますから、お手箱にはお忘れになれないことでございます。

ミツワ月親師中村大藥房　東京兩國　丸見屋商店　假賣捌所　下谷區二長町

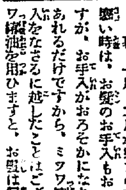

●中村時藏曰く　暮、一月、二月が寒さの盛でございますが、寒い時は、お髮のお手入もおつくうになり勝ですが、お手入がおろそかになりますと、お髮はあれるだけですから、ミツワ椿油を用つてお手入をなさるに越したことはございません。ミツワ椿油を用ひますと、お髮は艷が出てふさ〳〵と美しくなります。

ミツワ椿の雫　肌膚を柔軟に色艶を麗しくし、荒れを防ぐ芳香化粧料　大壜　金五拾錢　徳用大壜　金壹圓六拾錢

贈つて心から喜ばるゝは商品券

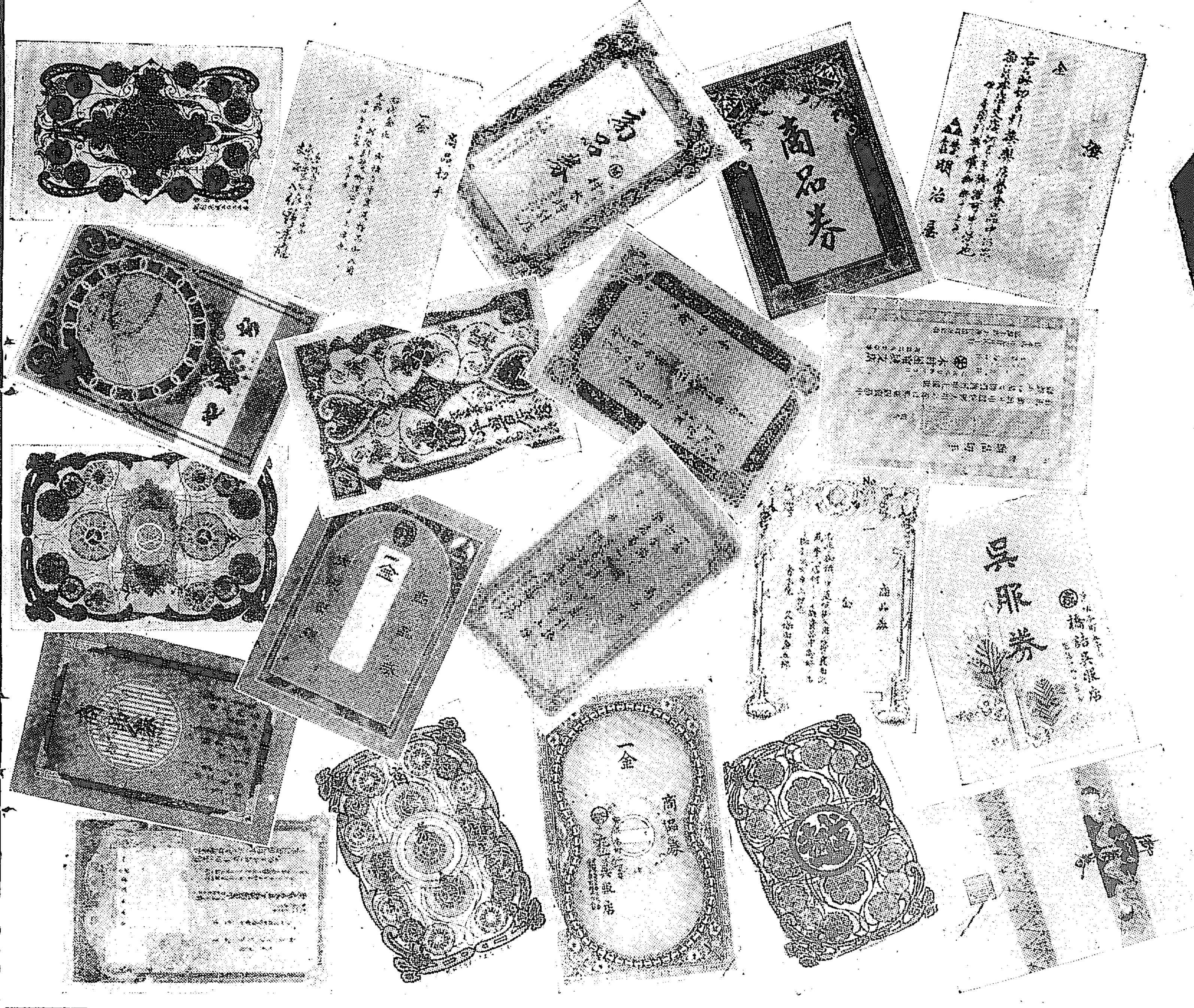

クリスマス歳暮の贈答品には最高權威ある左記商店の商品券をおすゝめ致します

商品券寫眞說明 向て右より上段 明治屋京城支店 富屋洋品店 村木時計店 釘本樂器店 大和軒 中段 木村屋京城支店 丁子屋商店 平田百貨店 ちゝぶや 中段 橋詰吳服店 青木堂 大澤商會京城支店 大阪屋號 丸英吳服店 藤木京城支店 下段 前田酒店 三越吳服店 丸一吳服店 丁子屋洋服店 山邑酒造株式會社

歳末の贈答品は何店で買ひませうか

京城明治町二丁目
山邑酒造株式會社京城支店
電話本局一四五四番 八四九番 三八〇七番

一、櫻魂、あらた、丸三。
一、關東醬油の代表品ヒゲタ醬油
一、關西醬油の模範品、薄口、〇や印
一、朝鮮で評判の醬油、入山忠印
一、名實共に日本一最上マルカン
一、灘 全國味淋界の權威、九重櫻
一、正宗の粕から採つた極上の燒酎
一、値段が安くて品の良いウイスキー
一、現代的好飲料梅酒

滿京飲料水及ブドー酒は品質優良にして絕大の信用ある左記品種がある

一、特製サクラビール。一、キリンビール。一、三矢サイダー。一、三矢平野水。一、ミヨシノレモン。一、トミ印白葡萄酒。一、トミ印赤葡萄酒。

京城南大門通り三丁目十番地
青木堂京城支店
電話 四二一〇 二二一 振替京城二五七
本店 東京市麴町區中六番町 青木堂本店

直輸入品 西洋酒 西洋食料品 西洋食器類 西洋化粧品 菓子類

同店の商品切手は本支店共通の便利を有し東京の方に朝鮮名物を贈る場合など之れを利用すれば最も妙である、又毎年賞用して好評を博してゐる

北海道名產 數の子、筋子、鮭粕漬が入荷してゐる、之れなどは贈答品として最も適した品であらう、尙ほ名產常磐橋粕漬は內地向の贈り物として推奬する

京城本町二丁目九十八番地
村木商舖京城支店
電話長本局四七一(時計部)(金工部) 振替京城三一九〇
本店大阪市東區堺筋南久寶寺町
美術貴金屬品製造所

營業科目 金銀時計類直輸入 金銀メガネ、ユビワ 金及白金細工美術裝身具 金銀盃賞牌記念品類

同店の商品が貴金屬品であるだけ受けた方の心持は又格別なものがあり殊に高潮の喜びを以て迎へられるとは論を待たない、總べての物が記念とならぬものはないが特に貴金屬品は如何に現代の憧憬對象物であるかを思ふ時、そこに永久深刻の記念品として絕好であるとを肯定させらるゝではないか

京城本町二丁目
釘本樂器店
電話本局二三八番 振替京城六八四番
株式會社日本蓄音器商會 京城出張所
內外樂器 蓄音器 運動具 商

釘本樂器店の商品券は下記諸品の正月には最も適したものを贈ると出來ます、此の御利用は新らしい考へではないでしようか、蓄音器の觸聲は甚だ嬉ばれる正月のお娛しみの一つだとして勸めたい

ピアノ オルガン バイオリン マンドリン ギター 和洋樂譜 獨逸製スケート各種 蓄音器 日蓄製 ボーテーブル ユーホン 其他 獨逸製品

京城本町一丁目
大澤商會京城支店
電話長本 二六二番 三三九番 四八〇番
時計、貴金屬、寫眞機並材料

同店の商品券を御利用になれば左記の新らしいものが得られます
御贈答品として美しい錫器 茶器‖茶入、茶卓、菓子器△酒器‖銚子、急須、湯沸、徳利、盃洗、盃、コップ、コボシ、タンポ△食器‖杓子皿、皿類△裝飾品‖花瓶、小鉢、置物、香爐、水指、一輪生、茶托、菓子入、灰皿、香爐△神佛具‖神酒徳利、佛飯器、掛額、水上玉、花立、供物臺、燈明器△ニッケル鍍金製品、湯器類△安價錫製茶卓△宣德器類

以上は自家工場製品を賣るのですから充分勉强が出來る、良き品を作り華客の滿足を得ると云ふのが家憲で今は其上に廉價を意として居る如何程遠方よりの注文にても荷造を完全に致しますから安全です、其の他貴金屬、時計、寫眞機も時代に適はしい贈り物でしよう

菓子は大和軒

京城本町一丁目 電話本局 四八九番 二〇二三番

の商品切手から生れる再復的な喜びは子達を持たれる家庭なら、きつとやる方も貰ふ方も肯づくに易いとであり最も幸福感に富んだ贈答が出來るであらう、已に年末年始の贈答品に各種の菓子が美しく製はれて出と稱まれてある

京城本町二丁目二十番地
前田合名會社
電話長本局一三七番 振替京城四二五番

酒類が正月用として孰れの家庭にも歡迎されるとは申すまでもありません、その酒類には
菊正宗、白鶴、銀釜菊正宗、金千代、白鹿味淋、サッポロビール、シトロン、ミッヤサイダー、スターサイダー、龜甲萬醬油、ヤマサ醬油、龜甲腰醬油
酒醬油の各瓶詰及樽詰は包裝を優美にし贈答品として最もふさはしく出來てゐる

京城明治町二丁目
富屋洋品店
電話本局二六九番 振替京城二七九一番
支店 京城本町二丁目 富屋支店

同店の商品券は本支店共通であつて商品が實用的であり、時季ものであり、正月には如何な家庭でも下記の物品は必要であり一枚以上の新らしいものは必ず買はれるものである、此の際に同店を利用するとは迎春に無くてはならぬ實生活品を贈るとになるのであるから喜ばれる程度が非常に大きい事は知るに容易な事實である、斬新で價格の安い品質の良い品物は

商品科目 毛メリヤスシャツ ワイシャツ カラー、ネクタイ オーバ、セーター 手袋、靴下

京城本町一丁目
平田百貨店
電話本局 六九五番 一三二八番 振替京城一〇八三番

デパートメントの同店商品券は其の扱はれてゐる品物が多數であり文化生活の必需品であるだけ、贈られた方に取つては非常な利便を受けるのである、贈答品選擇に彼れ是れと惱まれてゐる方に取つて重寶な利用品であらう、金額は壹圓以上で優美な函入としてある

商品目 座敷用具、茶用具 硝子食器類、臺所用具 西洋食器具類、勝手元用具 文房具類、娛樂用具 和洋小間物化粧品 家庭金物類 生花用具、盆栽道具 神祇用具一式、佛壇佛具一式 裁縫及洗濯用具 和洋雜貨、旅行具類 特選宇治銘茶

更らに時代の要求に應じて生れた製錫部がある

京城旭町一丁目二番地
各種商品切手賣買交換
齋藤商店
電話本局二三四六番

京城明治町
木村屋
電話本局二八七〇番
△パン各種△干菓子類各種△生菓子類各種其他甘物一切

木村屋は製造元であり、小賣店で[illegible]

京城本町一丁目
大阪屋號書店
電話本局二〇八六・六八四番 振替京城二五七三番

營業科目 書籍、雜誌 スケート オーバーセット トランプ、カルタ ピンポン用具 オリンピック用具 組合文房具

同店の商品切手は東京、福岡、鮮滿の各本支店に共通するを以て贈答用として最も便利で遠隔地に贈る際も々便を拂つて日數を要して送らずとも此の券一枚で相手方を充分滿足させるとが出來るのであるから非常に有効に使用し得られるのである、因に本店は東京、支店は大連市、旅順、奉天、京城等なり

重寶で便利な
三越の商品券
(各店共通) 東京 大阪 京城 大連

京城南大門通二丁目
株式會社丁子屋商店
電話本局 長三・六九〇〇番 二二〇〇番 振替口座京城二八八番
營業種目 和洋毛織物直輸入 高等洋服裁縫 高等既成服 帽子襯衣 諸器具受負

洋服の商品券が最も新らしい試みとして非常に歡迎されてまゐりましたこれを御利用の節は斯界の權威である南大門通りの丁子屋を選ばねばなりません、丁子屋の商品券は京城、釜山、平壌、元山、大連、奉天、大阪、三重、和歌山の各地營業所に共通でありまして、それらの土地に關係を持たれる方が御利用になれば極めて好都合の手數を省き得らるゝとと思ひます、年末の御贈答品やお年玉としても又御餞別等の場合にも最も適して居ります、商品券の種類は五圓以上何程にてもお望みに應じて發行し、市內は電話なりハガキなりでお報せ下されば早速持參いたします

商品切手賣買交換
本町二 名物文化まんぢう店 電本三〇七七番

本町二丁目
⊖吳服店
電話六三五・一〇九

吳服類の贈答品に商品券を利用するとは年と共に盛んになる傾向である、確實で親切な丸一吳服店では今年は先年震災の際受けた深甚な同情に酬ゆる爲め一層大勉强を以て力むると云へば同店の利用は最も好適品を得る好個な贈り物品券と云へませう

京城府南大門通三丁目二十八番地
藤木商店
電話本局 一五六〇番 五八三番 振替京城二一四番
本店 仁川本町一丁目一番地
支店 馬山東町十二番地
雜貨、銃砲、火藥直輸入 洋家具製作

同店の商品券は本支店共通であり、その揃へられた和洋雜貨類は必ず客の滿足を得る品が豐富であるから贈答に之れが利用は受けたる方に最大な喜びを與へるとが出來る

京城本町二丁目
銘仙はちゝぶや
電話八九〇番

京城本町二丁目
龜屋商店
電話本局 二十七番 四七五番 振替口座京城二七番
和洋酒食料 雜貨食器 金剛名菓子各種

同店の商品券は多種類の品を選ぶとが出來る特點を有して居る、又內地、滿洲其他への歲暮や贈答物にも左記の品は最も朝鮮味に富んだものとして歡迎されるでせう

金剛飴三十五錢より十圓迄
金剛饅頭七十錢より五圓迄
金剛しるこ十錢より六圓迄
金剛おこし十錢より一圓四十錢迄
金剛山一圓七十錢より二圓廿錢迄
松の實入朝鮮飴八十錢より一圓六十錢迄
金剛煎餅一圓四十錢より二圓八十錢迄
金剛羊羹、果羊羹二十五錢より二圓六十錢迄
金剛柏子菓(朝鮮式松の實菓子)二圓八十錢
金剛ぼん〱八十五錢より二圓九十五錢
金剛煮二十五錢
金剛うに、金剛干うに四十五錢より一圓
金剛でんぶ四十五錢
金剛手拭十五錢より一圓四十錢迄
金剛山齋松の實四十五錢より八十錢迄
金剛ほし(魚の干物)一圓五十錢より三圓五十錢迄
北海道名產擢かずの子、鮭の粕漬 鮭筋子、粕漬

商品券公價買
京城永樂町二丁目
坂本商店
電話本局六八〇番

回……◎年內も餘日なき折柄御贈答品に彼是と御迷ひ遊ばさず御孫のキチンと合ふ重寶な橋詰吳服店の吳服券になさいませ 何方もキット御喜びになります
回……殊に同店獨特の大幅物は面白いのと御德用なるに好評を戴いて居ります 兎に角一度御出下さい必ず御氣に入る品があらうと存じます

本町三丁目
橋詰吳服店
電話本局一八〇二番

京城本町一丁目
株式會社明治屋京城支店
電話本局 一二二二番 七二二番
和洋酒、和洋菓子 煙草、化粧品、食器

年末年始の贈答品として、彼是と各自の頭を惱ます前に先づ明治屋を想ひ出すならば、忽ち解決される事と思ふ、高尙で、一般向きで而も極めて便利な商品切手を始めとし、どんな階級にでも重寶な和洋酒から和洋菓子類、それから內外煙草、化粧品、食器など皆樣の選擇は意のまゝである。即ち大方に推奬の出來る所以のものである

弊店は常に新柄珍品を豐富に取揃へて お安く御提供申上居候間御贈答用として 當店の商品券を是非御利用下され度候
京城本町三丁目
丸英吳服店
電本 三三 二六 六九 六一 番

微小な塵埃が人體に與へる害
工場は殊に慘害が甚しい
醫學士　佐藤正

(上)

◇塵埃の人體に對する物理的作用は案外ひどい病氣を來すことがあるものである。事實に於て我々は大きな塵埃を除めて微小な塵埃の爲に害はれて苦しめられることが屢にある。

◇眼に小さな塵片が眼に入つてもピッピッ痛むのは日常經驗する所だ。それが工業的塵埃となると一層その害が甚だしい。

◇鼻腔に吸ひ込めば嚔を頻發したり、咽喉に入れば咳嗽が出たり、咳嗽が湧いたりして遂には疾病が起ることさへ屢々あり、眼に入れば結膜炎や角膜炎を來し眼球や眼瞼の疾病を起す。

◇呼吸に於て働く者は、不純な塵埃の舞ひ上る室內や工場に於て作業をするものよりも疾病を發することが頗る多い。そして各種工業の塵埃に對する危險の度合は何うかと云ふと其工業の性質に依つて違ふが之には其作業の際に發生する塵埃が重大な原因を成してゐる。

◇塵埃の一種である煤煙が肺臟作用を持つてゐるのはよく知られてゐるが、煙突掃除を日常にしてゐる人の皮膚には癌腫を生じ易いと云はれてゐる位だ。

◇この煤煙の中には砒素のやうな有毒物が含まれて居る爲に來ることもあり、又刺激のみに依つて出來ることもあるのだらう。山極博士は最近に兎の耳に長い間タールを塗つて置いて腫瘍を人工的に發生せしめたことがある。

◇有機性塵埃としては煙草工場に多量に發生する煙草の塵埃が面白い例だ。

◇この塵埃を吸入すると馴れない職工は往々脈搏が遲く弱くなり、動悸がしたり遂に惡心嘔吐を催すことがあつて恰も一種の中毒のやうに考へられる。併し之は煙草を吸つてゐる間にあの苦い辛い味に馴れて了ふやうに、長い間には習慣性となつて了ふさうだ。

◇或植物性の塵埃は之を吸入すると喘息や鼻カタル等を起すことがある。また花粉を嗅いだり、植物の皮の粉末に觸れたりして鼻カタルやかぶれ(皮膚炎)が甚だしいのは呼吸困難などを起すことも稀には聞く。

◇ギプソン教授は西部アフリカのある商材を取扱ふ職工の仲間に頻繁に鼻カタルを訴へ、夥しく涙が流れたり、とめどなく喘息樣の咳嗽が出るのを觀察したが、之は植物性の塵埃から來る一種の刺戟症狀だといふて居る。(つゞく)

……秘結等も好くないのである　便秘は腸の內容物中に含有する有毒物又は血壓を上昇せしむる物質を血液內に吸收せしめ

血液の循環を
妨げる外に便秘そのものゝ爲め血壓亢進を來しよく便所の中で腦溢血を起す人がある。植物性食物は便通をよくする上にも至極よろしく又早朝空腹時に一杯の冷水を飲み或は果物を食べたりすることに依つて規則的に通ずるやうに心掛けることも大切である

甘薯羊羹の拵へ方
【材料】甘薯の蒸したもの五百五十目、寒天一本、砂糖百目、水一合五勺

先づ甘薯を切り蒸して裏漉しにかけ又は蒸した物を擂鉢で搗つて置き、寒天一本をちぎつて水一升と合五勺に鍋に入れ能く煮溶かして水嚢でふるひ鍋に戻して砂糖と甘薯を入れて弱火で煮詰め箱に流し固めて適宜に切り分けをします

若い女性の爲めに『ママの家』を作る
糸松枝女史の計畫(下)

『ママの家』では若い婦人の躾方の鍛練と修養とを信條として寄宿舍の規則づくめに飽き足らぬ女性や放縱な營利本位の下宿に甘んじた感情を厭ふことの出來ない若い女性のために温かい身と心の慰安の庭たらしむべく、專ら

信仰本位 月曜日は聖日なので禮拜をなし家庭で聖書の研究をなし、掘端婦人の嗜みとして生花茶道の研究會を開き『ママの家』に病人が出來た際は家長が見舞ふことにしてゐる、糸さんは語る、『只今第一第二の高等女學校にも女子技藝學校にも寄宿舍はありません、第一高女に通ふ滿鐵沿線の同胞の嬢達のために滿鐵經濟の一部で

寄宿舍を やつて居られる丈けで他は地方から來てゐる人は多く親戚の家か普通下宿から通つてゐますが、この女學生時代若い娘のころは中々の寄宿舍のやうに規則づくめでも不可ません、なるべく情操を失はぬやう、因循にならぬやう、淑い暢びやかな心を素直に育くんで參りたいと思ひます、微力乍ら斯うした計畫を持つて居りましたが今度の總督府大官の異動に際し、

御轉任に なる某氏の夫人がこの御令孃があと一年で御卒業になるのに再三轉校さすのも可愛想で、それならばと言つて安心して嬢を預けて行く家もないと言ふお話しで是非おやりなさいと勸められて愈々やつて見る決心を致しました、私は始終女學校を御卒業なすつた娘さん方が學校は卒業されても一向

家事裁縫 等には役立ための言ふ世間の噂も折々耳にしますので一つには普通下宿で出すきまりきつた食膳の献立を變化さす爲めに毎週一囘、寄宿生に順々に一週間の献立を示して獻立を作らせ、それを實行したいと思つて居ります、

若い娘で すから悲觀に見えるものですが悪さにかゝるが定まらず過失にも陥る場合があると思ひますが斯うした場合、朝に晩に誓が解けるやうに温かい母の心を母として訓誡せ、自らを反省させて參りたいと存じます、『愛』の家庭が破綻するやうに『愛』の雰圍氣に生育しなかつた女性は煩悶に可愛想です、

泣きたい 際なときに心も涙の限り心の合つた友達の膝に泣れて泣けるやう心一つに決しかねる問題に打ッつかつた時には私もその婦人と共に憂ひを分つて最善の道を講じてあげ『家族(寄宿生)の中で失職者があれば就職の勞も採り、相互に相戒め相勵んで立派な女性の殿堂を築きあげたいと存じます』

血壓に依つて起る病氣と養生法
一般には轉地がよろしい　便秘も血壓病には大禁物

血壓の高い 場合を擧げて見ると一、慢性腎臟炎殊に萎縮腎二、動脈硬化殊に大動脈及び內臟血管の硬化三、赤血球の增多症四、その他一般心臟神經症の場合である血壓の低い場合は一、發熱病二、心臟麻痺三、衰弱した時四、アヂソン氏病五、脚氣のある時期六、その他一般心臟神經症の場合である次ぎは養生法であるが同じ血壓が高いと云つても原因が色々であるからその養生法もその原因によつて治療法を講じなければならぬ依つて茲には一般に必要な注意事項を述べる血壓が持續的に百五十ミリ水銀柱を越ゆる場合を高血壓と云ひ得る此場合の內にも狹心症に云ふと血壓の高くならない爲に從へば先づ

第一に激務を 避し、日常生活を規則正しくし身心の過勞を避けなくてはならぬ此意味に於て轉地は好い即ち氣候の變化空氣の新鮮等の外風景の變化に依る精神的快樂や家事から離れた精神的安靜等の利益がある併し轉地する土地は一日中氣溫の變り變化なく夏は涼しく冬は暖かな所を選ぶが好い海拔千米突以上の高地は新陳代謝を盛ならしめ心臟の負擔を多くするから好くない又海濱が好いが海水浴はいけない入浴もあまり熱い湯はいけない微溫湯に入るか又は微温湯の腰浴等によつて

身體を清淨に 保つことが必要である炭酸浴を奬める場合もある食事は麥飯に果類を主食とするが好い殊に肥滿せる人や腎臟炎のある人にはこれが必要である肉は鮮肉鳥肉がよろし、餘り熱いもの、あまり冷たいものを避け消化し易いものを充分に咀嚼して一度に多量を喫ふよりも少量づゝ分けて喫つた方が好い場合もある飲料も節した方が好い其他辛烈なる香料、酒、煙草等を用ひない樣にする茶、珈琲

毛織物や洋服の手入れ法【下】

◇汚點のついた時の應急の手當としては左の心得が必要です

◇血の汚點は特に脂肪織なり布なりを殘さ、その上から揮發油を浸し綿または布で輕く叩いて拭き水分の汚點は濡手拭で輕く叩く。血のしみはずぐ水で洗ふ樣にしておいて家庭で汚點抜きをやるなり專門家に託するなりした方がよいと思ひます

◇血の汚點は熱い湯で洗ふと蛋白質が溶解し織物の膠質と結合して染色の働きをしますから却て除かれなくなります

◇多量の血は冷水の中につけて振出して洗ひ衣類についたものは大根を切つて汚點の隔面から切口を當て摩擦しておくと蛋白質が溶解して自然に除かれます

◇尿の汚點は薄い洗濯曹達の液で振出すと除かれます。衣類についたものはアンモニアの溶液で洗ひあとを醋酸の溶液で處理します

◇乳の汚點は先づ揮發油を塗つて脂肪を溶解しそれから前のやうにアンモニアと醋酸を用ゐます

◇酒、ビール、果汁、醤油、茶、コーヒーの汚點は、すぐならば熱湯をかければ取れます、またアンモニアの薄い液で洗ひます

◇ペンキの汚點は歯磨楊子にベンヂン(揮發油)を附けて擦れば除れます。古く固著したものは蠟燭の口にあて藥テレビン油を塗つて輕く揉みそのあとでベンヂンで洗ひおとせば除れます

◇白粉汚點は薄い醋酸の液で洗ひブラシで輕く擦れば除れます、濃い酸を用ゐると醋酸鉛が出來て却て除れなくなります

◇黒いインキの汚點は木醋や蓚酸白地ならばキルクの溶液で除ます

◇絹物や毛織物には酸性亞硫酸曹達に亞鉛末を混じた液を塗ります

◇染色や織のあるものはアルコールに醋酸を混じた液で除ります

◇赤インキの汚點はアルセエル石鹸の液で煮れば除れます。汚の汚點は酒石の液で洗へば除れます

◇絹物や織物についた場合にアムモニア薄い液で洗ひ醋酸の薄い液で調和しておきます

◇鐵錆の汚點は日光のあたるところで蓚酸の溶液を塗ればどんな頑固なものも綺麗に除れて了ひます

犬山城趾
三戸萬象氏筆

お手先の化粧法
(下)手に注意せよ

又季節によつて冬は生理上皮膚はきれい美しく見える處から手も荒れゆくものです、殊にこれから嚴寒がはなせなくなるにつれて顏や手は寒氣の關係上荒れやすく皺を少くしてゆきますから顏と共に手の化粧も忘れないやうに心がけたいと思ひます然し手の化粧と云つても何か儀式ばつた處へ出る時でない他は白粉などはつけずに自然的な美しさを見せてゆくのでなければなりません、指の醜いが大く恰好の惡い人は水仕事をする人に多く殊に手の使ひ方によつて意く苦しい手の勞働に從つてゐるといふ事がわかる樣に、手を見ると其人がどういふ仕事をしてゐるかといふ事が解けますそれは手を使ふ人はそれだけに一層手を念入りに大切にしなければなりませんがそれには朝夕の手入を大切にする事です先づ湯につけておいて垢や汚れを去り皮膚面を軟かにしてよくマッサーヂをしてから水氣を拭取り、更に乾いた手拭樣のもので能く拭いてそこへ化粧水荒れの強い人はクリームをよく擦り込んで再びマッサージをして拭いておきます、そして、外氣に觸れる時は必ず、手袋をはく事です、又は水仕事や漬物類其他臺所に手を使ふ時に、もしゴムの手袋を用ひるならば猶よろしいのですそして爪の手入も怠らないやうにしておきますからして常に手の注意をしてゐますならば寒さに逢つても霜やけやしもやけ或は赤切れなどを起す事なく何時でも奇麗な色艶のいゝ手をしてゐる事が出來ます

卷煙草の灰は銀磨きに 指先で落す卷煙草の灰も役立つそれで銀を磨けば氣持ちよく光つてくる。

圍碁新局(七)
三段　小杉丁
初段　先　小野寺新

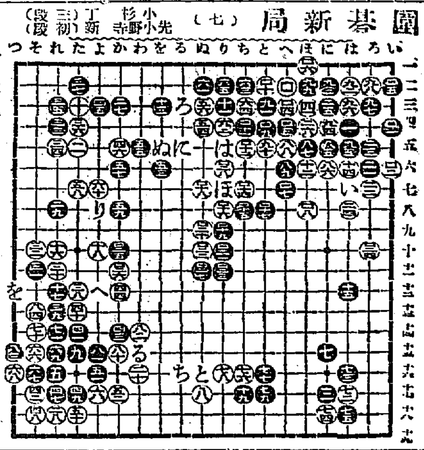

百二十八手略　中押勝　小杉氏

●一二一り十　○一二二ぬ十　●一二三り十一　○一二四ろ十　●一二五か十　○一二六か十一　●一二七ぬ十一　○一二八り十

日本棋院評述

黒十三は「い」に受けるのが普通であるが然らば白「ろ」黒「は」に白「ほ」の時白三十の處へ拆いて打つで有るのをさとつて斯く二間に拆いたのである、此の手は餘りに隙過ぎる手である。方がよい黒九九に白下り黒二六白黒三黒九三の時白二七に詰めて打つさればは、九三に押へる手で二七に拆けば白六四へ預て隅の黒をねらう意味がある。その形は單に於て二六と延びたのは黒に安心を與へた事となる、要するに此黒の二九は打過ぎ、黒は一間飛びが要點である。つけ白一「ち」の時「へ」に飛んで自から備へ白四六の時「と」に其黒三は黒過ぎで打たねばならぬ。居る時白五八、黒も三と八引にて延びて充分の形勢である。黒四七から左一迄の手は先手ではあるが後に白から目を取られる手が……

キングと云ふ世界的大雜誌が出る
日本の雜誌が世界の仲間入り　大日本雄辯會、講談社の壯擧　◇此の新年號から◇

諸々と歳暮迎年の準備が忙しくなつたが、わけても

一番早く正月が 來る雜誌界では、追つけ新年號が出る含新年號を新計畫をさく一寸怠りないが、一際目立つは、やはり大日本雄辯會講談社、同社の七大雜誌が目覺しい大發展に加へて、この新年號から

世界的大雜誌 キングを創刊するので、我が雜誌界はこの讀書界を持ち切り、野間社長が二階に同社を訪ふと、山なす發送物に加へて增發中とあつて戰爭の如き大繁忙、見るからに花々しい。お陰樣でと先づ感謝しながら石井營業部長は語る「日本にも雜誌も大雜誌がありますが、歐米の大雜誌に比すればまだ々取し。小社では之を遺憾に思ひまして、何とかして是非日本文化の爲めに世界一流の大雜誌を出したいと云ふので、三年餘苦心研究の結果漸く成就を得ることになり、發刊を好都合の機に報じ得ました

最新式編輯法 により、人には讀物に文學の趣味も加へて面白い讀物とすると共に人に依つて大に文化が普及し、既に各方面の大に賣勢を……道德が起る。」と云ふのがこのキングです。從つて定價の廉さも儀牲を度外視し、大儀牲を拂つて僅一冊の大雜誌「キング」は即ちそれで

僅々五十錢 と云ふ誠に一冊の價打ちあるものを茶苦茶な格安にしました、隨しお蔭で、實際だ壯擧だ大にやれと云つて各方面から援助激勵して下さるので豫想外の大成功です」とこんな工合で、早くも注文殺到の有樣、創刊號百万部と云はれてゐる何としても日本の雜誌も世界の仲間入をしたのは喜ばしい事だ

道德興振の犧牲的美擧現る!

戰波大時の大不祥事件は世に角一段落を告げたが、斯の如き大兇殺を出す原因は深く社會に臟してゐる何としても最近上下通じての道德の廢頽 は國家の大痛事である。何とかして之を挽濟したい、大に世に道德を起したいといふ數限なき世の大聲を擁いて此度「キング」と云ふ新雜誌が出るや否数のみでは世耳に入らぬ。世耳に入らねばどんな名論名文說教も役に立たぬ、世耳に入り易いものでなければならぬ新雜誌「キング」は即ちそれで

面白いこと 日本一面も爲になる事日本一、面白く讀めてそれで仁義道德が身に醒へる。從んで道德を行はねば堪へぬ樣になる。この雜誌が讀まれば日本は大に道德が起るであらうと云はれてゐる。從つて一部でも多く讀めたい爲に全く計算を度外視し、大儀牲を拂つて大格安の五十錢で發行する。各方面の代表七十餘名士が大に之を應援してゐるのは有難い

新年號諸雜誌の大ゴタゝく
增刷やら創刊やらで鐵道の發送能力不足

「東京雜誌協會が大雜誌を始めた。それは新年號諸雜誌の部數激增の爲め、鐵道の發送能力を超過し地方行の雜誌が發送し切れないのだと云ふ。中でも大日本雄辯會講談社の雜誌と來たら、從來の七大雜誌の大部數に加へて、今度新に世界的大雜誌『キング』を創刊するので聞く丈でも五百二十万封度、一冊宛積み上げると富士山の十三倍になるといふ大部數を出すので、鐵道省では出來る丈便利を圖つているが、どうしても貨車が遞り切れない。雜誌協會では仕方なく從來は十二月三日過から發送して居たのを今年は十一月廿五日頃から初める。それで娛樂物丈はどうにか間に合ふが、少年物婦人物に至ると地方に依つては延滯を免れまいと云ふのでこゝ許大頭痛の態

噂ばなし
銀行家大驚き!

此間某一流大銀行が、市內大會社商店の賣上調査をやつた。其結果に驚いて語る「不景氣ですな、一流の大商店が、震災前の半分、中には三分の一、四分の一と云ふ慘めさですよ、只意外なのは雜誌業者の大盛況です、二流以下はさうでもありませんが、一流處は却て增加の形勢、中でも講談社は飛び抜けた大賣上を示してゐますが、これ迄の賣上は日本中第一らしいありません、殊に此の新年號からキングと云ふ日本一の大雜誌を出すさうですから、その賣上は大したものでせう、取引高の多い事は、銀行界でも大評判です」云々

今日の問題

○日本がこの十二月を期して世界一等國の仲間入りをするもの二あり、(一)は普通選擧の實現(二)は世界的大出版物の出現即ちこれ。

○普通選擧は悉く之を説明したるもの然も文化の最高の出版物に至つては餘りに之を閑却したり

○出版界の新王元日本雄辯會講談社は大に此の點に着眼し、敢然起つて世界的大雜誌を創刊す、名づけてキングと云ふ

○世界一の雜誌は米國のイブニングポストにして二百餘万部「キング」創刊號は百万部と云ふ

○「キング」は老若男女誰にも面白く力になる特別の編輯、文字ある國民は悉く之を讀むべしとす、價格は破天荒の格安五十錢にて提供す實擧と云ふべし。

文藝

問題の小說　評判の小說

◇浪六氏一世一代の傑作何と云つても小說では第一人者村上浪六氏、嘗て天下を驚倒せしめた「鰯田一作」の名著以來、傑作は二百餘の新篇を物して居たが、久しく小說の筆を絕つて居たが、此度大日本雄辯會が創刊する「キング」に「人間味」と題して之が始めて發刊すと聞しては之が「鰯田一作」以上の大作てあるか「鰯田一作」以上の大作と作との評で同社では二百餘の新作が狂喜してゐる。

◇中村武羅夫氏の大活動　一方には新潮新潮の編輯主任とし

て新進の大久保彥左衛門と稱せられ、他方「婦人倶樂部」に長篇戀愛小說を執筆して滿天下の婦人を熱狂せしめてゐるが、今回更に天下の秀を撰つて長篇小說「處女」をキング創刊號から連載する。涉澁

……の中に新人生を暗示せんとする問題の小說だとの評何しろ素晴な事だ。

◇新人吉川英二氏の名作　相當の年齡になつて初めて文壇に乘出して一躍大家となつた者に實今吉川英二氏ありと云はれてゐるが、氏の作品は、渡邊正の芝居の如く、誰にも向く、面白いこと天下一、此度「キング」創刊號に書く「鰯鰈女難」の如きは、その代表的名作との評である。

◇人氣作者の會合　『キング』と云へば文壇の人氣作者の集會所みたいなものだ。右の外渡邊霞亭氏は家庭小說を書く、下村悅夫氏は家庭小說を書く、前田曙山氏は歷史小說を書く、其他日本一面白いと標榜する同誌だけあつて、天下一流の人氣作者には悉く依頼し、その中から傑作の傑作を撰選するとの事。

ミツワ椿油を基礎とし紳士用束髮用に適せる
◎煉香油　ミツワポマード
定價　壜入　金七拾錢

一、冷壓純粹のミツワ椿油を基礎として精製してあるから、從來の鑛物性の油を以て製したものとは、品質效果を全く異にしてゐます。
一、粘氣が適度であるから、洗髮の際汚垢は十分に洗ひ落とされます。
一、馥郁高雅の芳香を有して、快感を與へます。
一、壜口が廣いので、櫛の齒を自由に入れられます。

毛髮の色澤を漆黑且艶麗ならしむる
◎冷壓純粹　ミツワ椿油
定價　大壜　金壹圓四拾錢　中壜　金八拾錢　小壜　金四拾五錢

本品は普通の椿油と異り冷壓法とて絕對に熱を加へず、强力なる壓搾機で搾取したまゝの純粹のもので、浸透性があるから、毛髮の組織によく浸透り、其の發育發生を助け、又不乾性に富むので、毛髮を特に麗々しく漆黑色に染黑ならしめる頗に理想的の頭髮油であります。

ミツワ椿油を基礎とした改良固煉髮附油
◎ミツワ・コスメチック
定價　紙包　金弐拾錢　押出紙器入　金五拾錢

本品は冷壓純粹のミツワ椿油を基礎とし、油脂專攻の學者が嶄新の化學を應用して案出せる特殊の方法を以て之を固化せしめ優雅なる芳香料を加へたる純植物油製のものであるから、普通のコスメチツクや鬢附油の代りに之を用ふると、毛髮を汚し臭氣を發するなどの虞もなく、赤折毛や裂毛を生ずる憂もなく、毛髮の發育を助け榮養を良くし、其の色澤を増して漆黑ならしめ、容色に一段の美を添へることが出來ます。

風味卓絕消化吸收容易なる食料油……天ぷらに好適
◎冷壓純粹　ミツワ白胡麻油
定價　一號壜入　金壹圓拾錢　一升壜入　金參圓六拾錢

天	ぷ	ら	用
サ	ラ	ダ	用
食	料	油	用

「天ぷらを食して胃腸を害するのは、其の油が消化吸收されぬからであります。本品は從來の油とは其の性狀を異にせる消化吸收容易の『冷壓純粹』白胡麻油であるから、これでよく揚げた天ぷらは美味で而も胃腸を損ふ憂が更にありません。」

◎ミツワ石鹼本舖　丸見屋商店　東京市下谷區二長町　假營業所

津の國屋小染 【二十六】

小金井蘆洲

大風呂敷にすつぱり衣類の目星いものを包んで四十三兩二分の金子を財布に入れるとやがて脇差を引拔いて大勝お鉄の二人を所嫌はず滅多切りに斬りました、源「コレく、何をするのだ十右衛門、十「ヘエ、斯うして置かなけりやア不可ません、明日の朝になると曖昧の娘内の臨原の處に泥棒が這

通信教授 バイオリン尺八 マンドリン及ハーモニカ琴三味線 以上各別出張教授す（感物注意） 福岡市中島七〇 大日本家庭音樂會

入つた二人ながら滅茶々々に斬られた體を見ると泥棒に這入つた奴も格別手が利いてゐないらしいと先づ泥棒の方へ先きに足が付いて其方を詮議しますから貴郎の方には先づ疑ひが遠いでせう、源「成るほど、十「口を拭いて布屋に蹈つて入らつしやい、此の包みにしたものはこりやア私が三丁目の方へ擔ぎ込みます、縁の下へ入れて置いて人の噂も七十五日好い鹽梅に

ほとぼりの冷めた時分に新規蒔直しにして那方でもつてこなして了ひます、それから貴郎も失禮な申分でございますけれども、此の金子は貴方が着服して…… 源「馬鹿な

流寒熱 二一番ヨクキク 複方ピラミドン 販賣店各地藥店ニアリ 京城府龍山元町二ノ八八 本舖 ㊐林藥房

ことを申せ、左様な汚れた金子は要らぬ、十「汚れた金子と仰しやいますが、別に金が汚れて居る譯ではありません、ぢやア其處私がお預かり申して置きます、衣類を賣飛ばして一別に金子が四十三兩二分、へヘ…、待てば海路の日和とやら、好い都合になりました、就ては貴方も一度は御實父に御面會もなさりたいでせうから、この人殺し一件のほとぼりが冷めて參りましたら、私は本町三丁目の世帶を畳んで人知れず立去りますから、さうしたら貴郎も布屋の方を穏よくお立ちなさいまし、米澤は城下の本町一丁目に笹屋仁兵衛と云ふ宿屋がございます、これをお尋ね下さいまし、私はそこでお待ち受けをいたしませう 源「ウム！ 十「こりやア元テキ屋をしました男で、悪いことなら何でも心得て居りますけれども、織る處ぐイッと織つて今ぢやア雇人の八九人も使つて立派な宿屋の主人になつて居ります、何を相談してもウンと云つたら安心の男ですから私は其處へ先き參りなしてお待受けをいたしませう、其宿屋の家で絶えて久し振りで柴村の御兩親にお逢ひになりましたら宜しうございませう、貴郎の思召しは御兩親の思召しを承はつて蹴算を私が味噌にも醤油にもなりますから……何とでもして働きます、また御兩親に逢つての後の御相談は其儘として溜め先づさういふことにいたして置からぢやアございませんか、源「ウム、いや、何から何まで行届いた言葉、能くいふて與れた、それでは此後とも何分力になつて與れ、徳川天一坊といふものも自分一人では八ッ山まで操出す譯には行かぬ、山内伊賀之亮と云ふものがなくちや那れまでの運びは付くまい、好い山内伊賀之亮を得たやうな心地がいたす、十「こりやアどうも恐れ入りました、徳川天一坊といふ奴は紫裏位のスベタ坊主ですが、あなた様は米澤在の柴村に無慾の錢力を有つ好い後援者が付いて入らつしやる、私は山内伊賀之亮だけの働きは出來ませんが藤井左京や赤川大膳位の役は勤まりませうから、先きへ貴郎はお引揚げが宜しうございます、蹈事蹟の處は私が取計らひますから、悪いことに掛けちや五分とも隙くんぢやございませんから安心なさつてダッスリお休みなさいまし』と源次郎を返して金と風呂敷包を持つて自分の宅へ歸り、素知らぬ顔をいたして居りましたが翌朝になると村上の城下は大騒ぎ、檢視が下りて調べて見ると夫婦は惨殺、金品も盗まれて居る樣子だ、○、日頃ふだんから强慾非道を極めて居るから蔭ながら斷りに相違ない、遺恨を晴らしながら金品を奪つたものであらう』と云ふことが衆口一致だ、其役人はこの方面を専ら詮議いたして居ります この時に早くも是りや源次郎、仕業であるなど感付いたのは布屋の娘お朝だけでございました。

元祖 海市商會へ みやげ物は是非とも 御用命下さいませ 電話本局二五〇番

手工教育講習會 江原

江原道教育會春川支部主催にて二十八、二十九、三十の三日間道師範校舍にて講演を聽して新しい手工教育の時代に順應して教授細目の説明銅線穿孔の實習三、四十尺も飛行する飛機等の製作並に女子教材用には家庭手藝としてのクレオン染めの講習を受け甚だ盛會であつた（華川）

謠の會俳詩抄

落葉吹く窓の家の向き　芦郎
棟まで積める藁の晩稲匂ひ
母子の祭の灯をつけた
陽溜りの小兎抱いてゐる　久郎
赤い唐辛子の屋根に山が突出てる
稲を運ぶ牛について蠅が啼いてゐる　航七
煙草の火が消ゆる刈稲の中
刈られた稲束の上で飯喰ふ　本治
一塊の空くずを踏み車よける
踏切小屋の鶏頭が濡れてゐる　鷲里人
雨を手に感じる煙草をつける　草仙
始めて火を入れた炬燵の家内中
赤いメリヤス足袋を揃へてやる　偶然
憩ふ薪の荷の下の曼珠沙華　山與水
天長節の旗の汽車に乗る
霜日となる私等の朝の食卓　烏堂
窓の枯木枯山連なり日の照り

—一〇、二五—

將棋新手合（五）

於釜山幸町二丁目 釜山棋友俱樂部

香落 △七段 早川 藤教（京都） ▲四段 岡本 徹一（釜山）

圖は前號指了迄の局面

▲持駒 岡本氏 銀

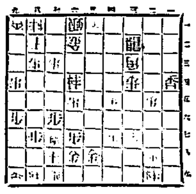

△四二金 ▲三一龍 △五七歩 ▲同金 △三五角 ▲四六歩 △同歩 ▲五一銀 △四七歩ナル（チ） △同金 △四一歩 ▲六二銀 △同銀 ▲七二金 △九二玉 ▲四六歩 △五九銀 ▲三三龍（リ） △同金 ▲九五歩 △四四角 ▲五七角 （以下次號）

藤呂木七段講評

△（チ）四七歩なると强く指したるは讀み切りたる手にして大によろし

▲（リ）三三龍と切りたるは此の場合致し方なし

十二月六日 （舊曆十一月十一日）

▲五黄 ▲滑鐵無シ ▲土曜 ▲巳未 ▲先負 ▲戌 ▲女宿

▼五黄▲迷ひの生ずる日外に出て損內に守つて安全南と西が吉
▼六白▲目上の人に從つて存外の福運を授かる鉱業大吉坤と艮が吉
▼七赤▲目出度い事の續く日思ひ切つて進んで待人來る坤と艮が吉
▼八白▲何事も内輪に行つて利益いては概ね損を招く南あるが調吉
▼九紫▲喧嘩の日では西と乾が子に乗り過ぎると損する東と巽が吉
▼一白▲求職縁談金談諸事談判其他大概は骨折り損に終る日乾と西が吉
▼二黒▲至つて幸運の日正しい事に努めて益々大利南と乾と西が吉
▼三碧▲外見はよくても內實は苦しい撲易されい日北と南と巽が吉
▼四綠▲矢鱈に進むと意外な失敗を醸すことある日坤と北と西が吉

虚弱者を強健化す

ブルトーゼ

何ら副作用を認めず消化吸收容易にして完全に滋養補血の目的を達せしむる最も合理的强壯劑ブルトーゼは既に幾多諸患者に應用し其凡てに良好の結果を與へたり。しかして各臨床醫家の本劑に對する信認は益々深く且つ强壯劑の撰定たるや必然ブルトーゼを指摘して論決さるゝに至る。

三大特長

一、芳香美味にして我國民固有の嗜好に適し、婦人子供も好愛し良薬にして口に快し。
二、絶對に胃腸を害せず食慾を増進す。
三、速かに消化吸收せられ血を増し肉を肥やし榮養を盛んにし體力を强壯ならしむ。

△種類▽
補血强壯増進劑 單味ブルトーゼ（半月分金二円 一月分金三円）
神經質疾患特効劑 アルゼンブルトーゼ（半月分金二円三十錢 一月分金三円五十錢）
腺病質特効劑 ヨードブルトーゼ（半月分金二円三十錢 一月分金三円五十錢）
健胃補血强壯劑 キナブルトーゼ（半月分金二円三十錢 一月分金三円五十錢）
呼吸器系疾患特効劑 グアヤコールブルトーゼ（半月分金三円 一月分金五円五十錢）

●販賣者の注意 アルゼンブルトーゼに限り法規に依る買受證を徴せらるべし

發賣元 大阪市道修町二丁目（振替大阪一七四一番） 本舖 藤澤友吉商店
東京支店 東京市日本橋區伊勢町
京城支店 京城府西小門町四二番地
滿洲代理店 大連市浪速町日本賣藥會社
支那代理店 上海ライオン園日本堂 小林洋行

貸捌 各地藥店 說明書進呈

痔瘻專門 京城久枝肛門病院
明治町二丁目通公設市場下 電話本局 病院二一〇二 自宅三七〇二
入院隨意 院長 久枝秀喜 副院長 高橋義市

最近流行スタイル仕立
小供服 學生服
合套 冬服
外衣
生地 新柄着荷
平壌大和町ミカド御旅館前 太田屋洋服店 電話五八一番 振替五四一二番

流經新藥 月經 レスノリン
閉止四五ヶ月以内に確實の流經作用を以て容易く安全に應用の目的を達する特殊の効力を有す
藥價一瓶 參圓五拾錢 送料朝鮮 支那 四拾五錢 說明書三錢切手添申越進呈
大阪北區曾根崎上一丁目 製造元 常盤藥院

●能率增進は出世のもとい！
頭のクシヤクシヤしたりボンヤリして事務の進まぬ時◆森田博士推奨のづつう停效藥帽子印の荒川 ノーシン をタツタ一服のんでごらん忽ち……頭ははつきりし思ふ存分面白い程事業も出來れば學問も進む◆づつうなぞ僅三四分間でなほる◆論より證據すぐあがれ 各藥店に販賣す●

生地を整へ美しくする クラブ洗粉

擴張記念 歳末福引景品付大賣出

大方各位の御引立により買よき新柄のある店としての定評の下に努力出來た事を深く御禮申上ます從來は手狹の爲めに充分の御選擇に添はざりしを深く御詫申上ます今回右隣に擴張致しまして尚一層の廉價を以て歳末を兼ね記念福引景品附賣出しを催します何卒賑々しく御來店の程待上奉ります記念賣出しの爲取揃へた特價品モス友禪實用綿布銘仙其他高級品各種是非御高覧願上ます

三十一日迄

㊕梅 京城明治町 梅澤呉服店 電話本局三三四三番

御贈答品は今年も亦 蜂印が一番

先方の御健康を祝す意味から……
何方にも宜い萬人向な點から……
贈り榮のする優美な體裁から……
大きさや重量が手頃な點から……
お値段も亦丁度恰好な處から……

蜂印ブドウ酒 毎食前の一杯は食慾を進め消化を助け血を増し肉を肥して元氣健康を增進する時、健胃、整腸、補血、解熱、興奮の驚動的効果の頗る顯著なるものがあります……

蜂印香竄葡萄酒 ハチジルシコーザンブドウシユ

東京本町 株式會社 近藤利兵衛商店

S-121

(右端欄・隣頁切れ)
【哈爾賓】…家主の…支那側にては諸々…家主側は…
駐在所落成式 …州警察署管內…駐在所は…なる落成式を…する事となつた…工費四千五百…圓である(新義州)
射擊大會終る …當日の最高點は四十一點で…勝者には夫々賞品を贈與した(釜山)
…曾開始 …
…同所監理…牧師李…と協議の結果…年指導を目的とする…會を開催することに決定し本月五日から…目である(鎭南浦)
肺ジストマ治療無料 【全州】全北扶安郡は古來から…ヂストマの…
…て居る…道の囑託に依つて全州…慈惠醫院から…醫官…技手…等を同郡に出張し…
煙種業組合設立 …道煙種業組合は數年前よりの懸案…なりしも…組合設立に至らな…妓に十一月二十日創立總會を開催し…役員等の選擧を了し…つた役員は左記の通り…
一、…
一、多獅島…の選擧
一、…中間…の…
一、…講話…
◎才三の料理屋開業 …の老妓才三事森田よね女は元吉野…跡を改築し料理店を開業する事になつた(釜山)
…商業…は支那北部から中島…を經…本邦方面に調がつて居る…

朝鮮を視察して（二）

東京山一合名會社長 杉野喜精（寄）

今日々本の最も憂慮すべき事は現在國際間に於ける我國經濟的地歩がどうなるかと云ふことで現在の貿易關係は今日米貨替三十八弗に迄下りこれが果して如何なる道程を辿つて正道に復歸し得るゝかであるが然し茲に至つた主なる原因は戰後に於ける貿易の大入超からで本年の如き既に六億四千萬圓の數字を示して居るが、殊に最も憂心に堪へないのは日本の食糧問題であるが由來日本に於ける米の輸入狀態は大正七年に一億六千萬圓の外米を入れたが爾來數量は減少し一昨年は六千萬圓昨年は三千萬圓となつたが然し一朝凶作で收穫が少ない際には忽ち大正七年の如き恐るべき大輸入を惹起すとなるのである。然るに朝鮮に來つて當業者の話を聞くと日本は朝鮮がある以上米の問題に就いては心配せずともよいと云ふ話を聞いて私共は大に意を强ふした次第である。今この點に就いて概括的に見聞した事柄を述べると本年の如き日本の産米は五千九百萬石以下に切込む模樣であるが例へ平年作でも國內に於て充分に米を供給するには年々六千五六百萬石の米がなければならない。然るにそれには約六七百萬石の不足がある此の不足は約三百萬石は朝鮮から百萬石は臺灣から殘る所を外國から仰がねばならぬのである、然るに朝鮮では本年は大旱魃で非常な不作であるから果してどれだけの量が內地に移入し得られるか疑問である昨年は實際移入量四百萬石を超へて居るが本年朝鮮の減收高百五十萬石を差引くと百五十萬石の移入量となるが然し現在米價の高いと云ふことが移入を促進して朝鮮の人達は粟や黍を滿洲から輸入し又は自分の畑から收穫しこれを以て代用品となして三百萬石前後は內地へ送り出すことが出來るであらうと云ふ斯の如く現在では三百萬石の移入が差引外米輸入は最近二三年より少しく增加する程度で濟むかも知れぬが將來內地の人口が年々增加することを考へると十年後に於ては千三百萬石の不足を告げることとなり廿年後に於ては二千萬石卅年後には三千百萬石の不足となり現在の不足六七百萬石と合計すると三千七八百萬石の不足を生ずる計算となると聞いて居ります然るに目下內地に於ける產米の增收計劃を見るに耕地の擴張現耕地の改良農事改良等に依り三千萬石の增收を豫想して居るが勞銀の高きと小作爭議の多きと大體水田の利廻が非常に惡るといふ現狀では此對策は餘程の疑問とせざるを得ぬ而も一方に於ては農村疲弊し人々は都會に集り即ち都會膨脹の結果工業の勃興は耕地を侵略する此狀勢より見るときは將來三十年に於ける米の增收計劃には充分なる信用を置き得ないと謂はねばならぬ玆に於て考ふべきは朝鮮に於ける米の生産に就いて我々は如何なる程度にまで希望をこれに繋ぐこと、を得るやと云ふにあるが現在朝鮮に於ける增收計劃の大要を聞くに現在の水田に灌漑の設備を施し充分なる改良をなし得るゝもの約四十萬町歩に亘り又現在の畑地を將來水田に變更し得るゝもの約二十萬町歩あり又開墾干拓を爲し得る面積も又二十萬町歩を有するこれらの計算は餘程確實な數字を基礎として立案せられたもので、これが實行には約三十年を要すると云ふ事であつて第一期の計畫としては右全面積の約半分を遂りたいと云ふのが總督府の希望であるらしい、此半分の土地からどれ程の收穫があるかと云ふに第一期の十五箇年間に約九百石の增收がある計算である、此數字は非常の內端に見られたもので或者は千五百萬石の增收は十分可能があると論じて居るから先づ千萬石を增收するものと見て置かう

日本麥酒の同工場は 永登浦に設置決定

朝鮮釀業會社の買收談成立

大日本麥酒會社の朝鮮分工場に就ては既報の如く朝鮮麥酒會社長山口太兵衛氏京城電氣社長富野繁市氏等東上運動中なるは既報の如くであるが二日麥酒會社へ左の通り入電があつた

▲富野氏發 朝鮮麥酒敷地と決定せり安心して良し

▲山口氏發 都合良く進行中即ち舊に笠松朝鮮麥酒間の永登浦に決定せりとの電報と共に愈々永登浦朝鮮釀造會社敷地買收に決せるものである猶買收價格に就ては山口社長が引續き交渉中で富野氏は四日頃東京發歸城の豫定である

米運賃の低減要求

結局各線とも五圓値下げか

鮮米輸送の朝鮮郵船其他の朝鮮沿岸航路の會社は藥粟崎山下三社外船の切に對する米運賃協定運賃に就し伴ふ一部移出業者の運賃低減要求に就ては大阪商船が率先して既に値下を無視し値下運動を開始して居る向きもあるが一方聯合會側よりの交渉は最早年內も餘日少く且目下出廻旺盛期のことゝて右に對する正式交渉は多分明春早々開始されるものであるが目下の狀態から見て各線の運賃は五圓下げの即ち

釜山阪神間 五十五圓
仁川鎭南浦木浦阪神間 六十五圓
鎭南浦阪神間 七十圓

と折衝的低減を見るであらう

朝鐵借入金切替

朝鮮鐵道會社の鮮銀借入金中三百六十萬圓(利率日歩二錢七厘)は十一月二十七日手形滿期の處同日付大正十四年二月二十五日迄延期することゝなり手形の切替を行つた

瓦トラスト計畫

京畿道管內屋根瓦製造業者內地人十五名は競爭共倒れの弊を脫すべく永登浦永島稲吉竹原初藏京城府本町吉上田友太郎東浦堀佐久間氏等の發起にて京畿道管內屋根瓦トラストを創設する目的の下に二回の發起人會を催し資本金四萬圓の瓦共同販賣株式會社を創立する事に決定したが工場能率に應じ株式を分擔引受け製造數は賣行を見て夫々工場規模に應じ會社より指定する事となるべく自然價格調節を見る見込である尙窯業會社と合併の意ありたる特許セメント瓦株式會社は朝鮮會社の交渉會社買收決定と共に此瓦會社に加盟する事となるであらうと

京電今期業績

配當一割二分

京城電氣會社今期業績を見るに前期の總收入は二百五十萬圓此內譯を見れば電燈電力收入百四十萬圓電車收入八十萬圓瓦斯收入…萬圓であるが今期は電燈料金値下も十一月から實行し電車收入も多少減少した傾きあり瓦斯收入は前期に比し稍不成績である、瓦斯收入は若干良好を示したので總收入は前期と大差がなく從つて配當も前期通り一割二分配當に決定さる模樣である

朝鐵下旬收入

十一月下旬に於ける朝鮮鐵道會社營業線は一日一哩平均收入卅二圓二十一錢總收五萬三千百二十八圓にして前月同旬に比し平均收入に於て四圓九錢總收入に於て六千四百二十二圓の增收を示したが各線別左の通り

線	收入
忠北線	八、六五五
全南線	五、〇七三
慶北線	七、二七一
慶東線	一六、七一八
黃海線	七、七一四
成南線	三、五六二
合計	五三、一二八

京鐵先月業績

十一月中に於ける京鐵局營業線は收入總計二百四十二萬九千餘圓にして前年同期に比し一萬四千餘圓の增收を見たが右は旅客收入に於ては約十二萬五千餘圓の增加となれるも貨物收入は中旬に於て多少の增收を見たるのみにして下旬に入つては約九萬圓餘の減收を示し結局十一萬四千餘圓の減收となつた結果差引前記の一萬四千餘圓の增加を見た譯である

綿布續强

四日綿布は米棉二十錢高印棉十錢高と何れも小勝を示し引續く株式期米高に連れ大阪三品寄附當限三百八十二圓丁、先限三百四十二圓五十錢と氣丈を示してゐるが此の結果當地は既に穀物の一巡と不自然的の安値に三Aは三百四十四圓買、三百五十圓賣と跳ねる商買氣に在るが阪地市況は依然として品薄を喞ち各紡績も二月迄の契約濟となり三月は一部を殘して賣切れの盛況から觀るも當然一段高を示すのは勿論で當地は阪地に追隨するを常としてゐる關係上今後の推移は阪地入電次第に依つて決するものであるが品薄惜み人氣若しき今日當業者は目先三百六十圓相場を至當と云つてゐる

鮮銀券收縮

連日增發の結果去る十一月二十九日には一億二千百四十七萬六千五百五十一圓と大正十一年一月五日の新記錄を示してゐた鮮銀券は月初同收期に這入つて漸次收縮され三日は一億一千九百六十六萬三千八百六十八圓と百八十一萬二千六百餘圓方減少を示すに至つた而し年末接近と共に亦々增發を見る事は明かであつて本年度の最高豫想額一億三千萬圓臺も玆旬日の裡に出現するであらう

大豆出廻稀薄

當期既に出廻最盛期に在る筈の鮮大豆は本年は不作と米價高による買渡りの影響を受けて出廻を阻害してゐるが而し今後引續き米高を持續するものとすれば相當の買進みを見る筈で市中相場は依然底堅く保合つてゐる關係上今後の相場は何一個の高値は免れまい所であらう、四日市中相場は左の如し

通鐵物二十圓六十錢▲黃海二十圓二十錢▲天安二十圓▲白川二十圓十錢

鮮糖對支輸出

鮮內砂糖の對支輸出狀況につき某取扱店の語るところに依れば本年初頭に於て頗る好調を呈してゐたが其後支那動亂突發の爲一時輸出杜絕の狀態にて餘程悲觀されたが最近動亂の一段落を告ぐると共に長江一帶より上海地方に於て買氣一時に崩し原糖の出廻と共に歡聲氣配に傾き而も相場の不利なるに不拘輸出は樂觀さるゝに至り現在の模樣にては昨年と大差なく優に百五十萬乃至二百萬ピコルの輸出可能であると

穀信株主總會

穀物信託會社にては來る二十六日午後一時より京城俱樂部に於いて第六回定時株主總會を開き左の議案を諮る由

一、第六期決算報告並利益金處分承認の件(年六分)
一、取締役五名改選の件

而して取締役改選は多分留任する筈

滿毛減資總會

在奉天滿蒙毛織會社は過般臨時總會を開催し左の議案を可決した

一、資本金一千萬圓を三百萬圓に減資し且つ株金拂込額を資本の三分の二即ち二百萬圓にする事
二、織機二十臺を買入れ現在織機及紡績機と合せて六十臺とし明年一月迄に機械全部の据付を了し操業開始すること
三、年產額は之を七百五十萬ヤールを限度とすること

經濟電報 (四日入電)

海外經濟電報

紐育銀塊 六九仙丁度 四分ノ一安
倫敦銀塊 三三片八分の三

米棉 二十錢高
印棉 十錢高
英米爲替 四弗六六仙八分の五 一仙八分の五高
スチール 一一七弗丁度 不變
アナゴンダ 四一弗八分の一 四分の三高

大阪コール (四日)
翌日拂 一錢七厘
無條件 一錢七厘
月越 一錢九厘

東京コール (四日)
翌日拂 一錢七厘より八厘
無條件 一錢七厘より八厘
普通 一錢六厘より七厘
月越 二錢一厘より二厘

鮮銀銀尻 (三日)
發行高 一一九、六六三、六〇〇
正貨準備 [illegible]
保證準備 [illegible]

財界見聞

東拓の支店長會議で鮮滿の某支店長は、總裁に向つて今後の重役は社內より選ぶ可しと縮論したさうなが▲東角世間は手錢に縋がつてオホンと澄まして居る連中が多い今日此頃、況や朝鮮開發てふ大使命を帶びた東拓としては、然し滿論だ是非さう願ひたいものだ▲近頃は米株綿絲と矢鱈と早に上るは〳〵之で明治町邊りもどうやら息を吹き返したりだが、オツト餘調子に乘つちや不可ない上つた原因は鮮外事情の好轉だ、日本の懷具合はまだ遇くはないよ▲其證據にはザット京城諸會社銀行の業績を見ろ、曰く減配曰く無配曰く缺損繰越と、之では我財界は既に立直れりと云ふか、天の一角より戒めて曰くマダ〳〵

現株出來値 (四日)

長期

銘柄	前場 當限	前場 先限	後場 當限	後場 先限
京取	—	—	—	—
仁取	—	—	—	—
新同	三三・〇	—	—	—
鮮銀	七〇・〇	—	—	—
同新	一七・〇	—	—	—
殖銀	—	—	—	—
同新	一三・〇	—	—	—
商銀	三四・二	—	—	—
新同一	—	—	—	—
新同二	九・九	—	—	—
漢銀	三六・〇	—	—	—
同新	—	—	—	—
四銀	—	—	—	—
東拓	四二・〇	—	—	—
同新	—	—	—	—
鮮土	—	—	—	—
朝紡	—	—	—	—
織毛	—	—	—	—
京電	一四・八	—	—	—
同新	三・四	—	—	—
電興	—	—	—	—
釜瓦	—	—	—	—
朝鐵	—	—	—	—
新同一	—	—	—	—
新同二	—	—	—	—
新同三	—	—	—	—
新同四	—	—	—	—
西門	—	—	—	—
京南	—	—	—	—
金剛	一八・〇	—	—	—
朝運	—	—	—	—

短期

銘柄	寄付 前	寄付 後	大引 前	大引 後	高値 前	高値 後	安値 前	安値 後
京取	二五・六	二五・三	二五・四	二五・一	二五・七	二五・五	二五・一	二五・一
仁取	—	—	九〇・六	—	—	—	—	—
仁新	三三・七	三三・六	三三・七	三三・七	三三・七	三三・七	三三・六	三三・六
朝紡	—	—	—	—	—	—	—	—
福新	—	—	—	—	—	—	—	—
安取	一一・三	—	—	—	—	—	—	—
鐘新	一〇四・〇	—	—	—	—	—	—	—
大新	八六・三	八五・五	八五・五	八四・九	八六・七	八五・五	八五・四	八四・九

大新伸び惱む

大新は昨活躍の氣先今朝八十六圓ドタから七圓二十錢の高値を見せて七十錢止めの伸惱みから七十錢を入れ當市場は八十六圓三十錢から七十錢を高値に五圓四十錢と下げ五十錢と止め五十錢方小安く二十錢方大阪の下鞘を告げ人氣は依然賣傾向を呈し居るが硬軟共に腰入深くは進まず今一つ騰落何れかの步調を見定めてから乘り出さんとの振合で稍變械嚴しき模樣である何分にも大新の如何に因つては目先尙多少の下値は免がれ難いやうである

鐘新百四圓

鐘新は昨大阪高にも見送つて出來ずに終つたが今朝は大阪百四圓十錢から六圓止めの保合にて出來後二十錢を入れ同圓の高値に四圓十錢方に一口出來小口の買物あり前日比五圓高の暴騰を告げたが其後は出來なかつた

鐘新賣方追證

鐘新は今回五圓方暴騰を告げた爲め證據金切れとなり同銘柄の賣方は一株に付五圓宛四十株分七百圓の追證を前場引後市場に納入した

短期喰合尻

銘柄	喰合尻	賣方	買方
京取	三八七〇	六店	十店
仁取	二八〇	二店	四店
仁新	一、七八〇	十一店	五店
安取	六二〇	四店	八店
鐘新	一二〇	四店	四店
大新	五、一〇〇	八店	九店

算定と日步 (四日)

銘柄	算定代引	日步
京取	二五・〇〇 七二〇	一一
仁取	九一・〇〇 (不)一〇〇	(逆)三五
仁新	三三・〇〇 一二〇	一五
朝紡	七・〇〇 三七〇	五
福新	二〇・〇〇 (不)五〇〇	(逆)一〇
安取	一一・〇〇 一二〇	五
鐘新	一〇四・〇〇 (不)四〇〇	(逆)五〇
大新	八五・〇〇 二三四〇	五五

株式 (四日)

商情盆檜

尚下押し模樣

前場仲惱

今朝は大阪大新八十六圓ドタから七圓二十錢の一寸高を見せ五圓七十錢止めの仲惱みを入れ人氣は依然大新ウリの傾向を呈し京取も買方の見送りから活氣乏しく結局大新八十五圓五十錢京取二十五圓四十錢と下押し安値七十錢鐘新は百四圓ドタと昂騰し取は變らなかつたが仁新は三十二圓々の商情を示したが人氣不氣立にて大體盆檜の商情を示して大引した(短期前日止値比較)

△京取四十錢安△仁取四十錢安△仁新七十錢高△安取保合△鐘新五圓高 大新五十錢安

後場低落

後場は大阪大新の低落を入れて人氣不引立となり結局大新は八十五圓二十錢引圓九十錢京取は二十五圓五十錢から四高値に五圓十錢と何れも低落し不味の商悄を呈し其他は變らず閑散裡に大引(短期前場止値比較)

△京取三十錢安△仁新保合△鐘新保合△大新六十錢安

出來高

▲長期 二〇〇枚 累計 二二〇〇枚
▲短期 一七〇〇枚 累計 二六一〇枚

京取戰落付

京取は今朝大新の仲惱みを入れ買方の見送りに二十五圓六十錢から四十錢と止め四十錢方の下押しを示したが大體の形勢は大新の腰落如何に伴れ易きことゝて買方主力筋が二十五圓臺に對しては手數料關係から手控へ勝ちの振合があり此鼻多少の下押しあるも相場の綾としては當然の成行とも見られマバラ小口の買物は依然堪へざる有樣であるが買方としては長期計畫の許に出動せることゝて人爲的吊上げを避けて居ることゝて大新相場の綾を眺めては迂潤に買進み難いの狀態は勿論であると共に南筋から不斷に現はるゝ賣彈射擊は尠なからず買方の脅威となりつゝある振合があり大新の如何に因つては目先尙多少の下値は免がれ難いやうである併し今期の代引尻も大した變化なく賣株は依然多からざる模樣であるから此鼻としては双方の見送りから此邊の小往來を繰返すなく結局京取戰は何等か大材料の出現せない限り此邊の値頃を中心に採合相當永引くものと觀られて居る

當市場としては一つに大阪次第に依る外ないのであるが大阪市場に於ても大新に對する賣氣は矢張警戒勝ちの裡にも漸次滑潮せんかの振合があると稱せられて居る即ち値嵩の低宿にあること、近來引續き商況の强調を告げて居ること、殊に金融の樂觀されて居ること、現物市場の綿絲株の總てが反落後更に立直つて來たこと等の事情は獨り大新のみの急落を許さず依然强調を續けるものと見られて居る併し何れにしても此鼻としては尙多少の下押を告ぐるのが相場として相當の綾であらうと唱へられて居る

京取弱强觀

弱氣の觀測

京取は既に今期も無配に內定し値頃觀大勢以外には何等の買材料がない然るに大新も此上多くの上値を望み難く一面値頃も今日となつては或は高きに過ぐる觀があるので之れ以上に買上げるのは所謂能力相場であつて賣派が自滅する事はない殊に買方が六百ソコ〳〵の代引を受け得ずして賣派に日步を與へて居ることは人氣上からも算盤上からも非常の不利で結局京取戰は買方の失敗に終る外はあるまい

强氣の觀測

京取に對しては目先何等の買妙味はないが京取市場、財界の前途から見て此邊が先づ底値で此の安値を見込んで買つたまでゞ目先的に利を得やうとするものではない故に高値は絕對に避け成るべく安値に仕込んで居る次第であるから安値に賣り物があれば尙相當買進む豫定である財界にせよ株界にせよまだ好況の初期に過ぎない今日此頃京取を買つて或期間放つて置いたら大勢が自然に持ち上げて呉れる之れが買方の目標で目先的の騰落は何等問題にして居らぬ併し安ければ買ふのは勿論である

東京現株 (四日)

銘柄	値	銘柄	値
鮮銀	七〇・五〇	同新	一六・五〇
殖銀	四七・六〇	同新	一一・四〇
滿鐵	一〇八・六〇	同新	……
東拓	四〇・一〇	同新	一九・一〇
富士紡	六九・四〇	日石	八一・六〇
朝紡	……	鐘毛	一二・三〇
東株	二一二・八〇	同新	一〇一・四〇
五分利公債	八七・五五	遞取	一五九・九〇

大阪長期取引 (四日)

銘柄	前場寄付	後場大引
大株	一〇三・一〇	一〇三・一〇
同新	八九・二〇	八八・五〇
郵船	……	……
同新	……	……
商船	四二・二〇	……
同新	……	……
鐘紡	二四一・〇〇	二四〇・〇〇
同新	一〇五・〇〇	一〇四・一〇
東紡	一四〇・八〇	一三九・九〇
日毛	一一一・五〇	一一一・二〇

大阪短期取引 (四日)

銘柄	前場寄付	後場大引
大株	一〇二・〇〇	一〇一・六〇
同新	八八・〇〇	八七・四〇
郵船	八二・四〇	……
同新	……	……
商船	四〇・七〇	四一・〇〇
同新	……	一〇・七〇
鐘紡	二三八・〇〇	二三五・〇〇
同新	一〇四・六〇	一〇三・〇〇
東紡	一三七・四〇	一三八・〇〇
日毛	一一〇・一〇	一一〇・五〇

安東株式

	銘柄	寄付	大引
▲四日前場	大新	八六・〇〇	八五・七〇
	鐘新	一〇四・四〇	一〇四・一〇
▲四日後場	大新	八六・二〇	八五・二〇
	鐘新	一〇四・七〇	一〇三・五〇

米況 (四日)

	銘柄		寄付	大引
▲三日後場	安取	當	……	……
		先	一〇・八〇	一一・一〇
▲四日前場	安取	當	……	……
		先	一一・二〇	一一・四〇

仁川期米

前場五圓を拔

激戰波瀾を捲く

大阪當寄三十九圓九十四錢と二丁安を入れたるも當所は昨日買旺盛の爲め當三十四圓十錢中三十四圓九十九錢先三十四圓八十九錢と四丁高に始め大阪跡九十八錢の早耳八十錢より五圓丁度中五圓四十錢買に二節當六十錢中九十錢先限は遂に五圓の關門を突破し〇五錢と噴上げたるより小口賣方の踏れ物各店より殺到し折柄大阪四節高十圓十四錢の高移りと相俟ち四節當先五圓三十錢迄進したるが高値は買方の利喰ひ急ぎと軟派の賣進みに六節中三十錢先一十六錢と弛みたる機先大阪四十圓强調れの三十九圓八十七錢を入れ安値を掴はむが爲の買方の賢富等にて當四圓五十錢中五圓〇五錢先四圓九十四錢と波瀾激戰裡に大引

後場反落

大阪後寄三十九圓八十一錢と八丁安を入れ當三十五圓中三十四圓九十六錢先三十四圓九十五錢と一丁高に寄付跡九十錢を採合ひ大阪止め六十五錢の不勢を入れ當四圓九十錢より六十錢迄中三十錢より四十五錢先七十錢と不勢に引

丸マ猛烈に買進

買方の中堅として注目の焦點となれる丸マは今回の暴騰にも手詰を急がず理想の高値は尙ほ今後にありとて益々買進み其の玉今や二萬石を突破するに到れるのみか更に近手を伸ばし潤安物を喰さず掘取しつゝある始末にて其の勢ひは日一日と猛烈を加はへて來た

一部强氣の警戒

前日の阪地高は株式綿絲高の環境的刺戟の加はり居るは勿論なるも主因は鮮米の前强に動機を發せるもの、如く元來阪地軟派は鮮米が崩れると共に信頼せる鮮米筋が米山らしき出廻りが無く依然今日の狀勢を以つて推移せんか所詮賣方の崩れ上げは免れ難いが然し今次の反發に依つて年末安の人氣を一掃し株式綿糸高と相俟ち先高氣分に一變しつゝある上阪地買方主力の期待は先限の上鞘買であつたのだが斯うなると期近の賣玉を逃げるに逃げ易くなる丈先限に向つて賣拔け策を講ずる事にならうも知れないと强氣仲の中にも之れ以上餘り調子に乘れないと云ふ向もあつた

東拓買付說に付

今回阪地の高値因となつた東拓の朝鮮正米買付說に付今朝阪地現物筋より當地某所に其の眞僞如何の問合せがあつたさうだが今消息通の語る處によると東拓が沙里院方面に於て作得米以外に籾を買入玄米に調製したる事は耳にせるが其は流說の如き大したものでなく然かも其の米は地方商人に賣捌きつゝありて現に仁川杉野商店へも過般其の米を買入れ昨今尙ほ三千叺許りの餘米あるも後更に賣物の商談を受け居れりと云へば其れ等の風說が大袈裟に誤り傳へられたものらしく噂の如き大量米買入れは甚だ信じ難いと云はれて居た

各店の俵合せ

限月	賣方		買方	
當限	金益	一五〇〇	㊉	一八〇〇
	㊈	七〇〇	㊄	五〇〇
	兌	一〇〇〇	㊄	一〇〇〇
	丸玉	一〇〇〇		
中限	[illegible]	四五〇〇	[illegible]	二一〇〇
	[illegible]	三四〇〇	[illegible]	三一〇〇
	丸玉	一八〇〇	[illegible]	二二〇〇
	帝	一四〇〇	丸米	一三〇〇
	金益	一三〇〇		
	丸平	一〇〇〇		
	丸タ	二〇〇〇		
先限	[illegible]	一〇〇〇〇	[illegible]	二五〇〇
	[illegible]	七〇〇〇	[illegible]	七六〇〇
	[illegible]	五三〇〇	[illegible]	四九〇〇
	金益	七九〇〇	[illegible]	一〇〇〇
	丸玉	二二九〇〇	丸米	八〇〇〇
	丸タ	六〇〇〇	帝	三〇〇〇
	丸平	五〇〇〇		

米界餘聞

相場が高くなると種々の强材料が捻り出されるもので現に東拓が自己の收得米以外に籾正米の買附說が流布されて今後の買物稀薄と高値を云爲されて居るが▲其の眞僞は別として元來斯くも正米がピンに入つて鮮米崩れを惹入れに飛んで居るから米山時代の十二月越中部と終るかも知れない▲昨日市場に現れた丸マ御大の氣焰によると金の價値から採算する圓所にしが相當しないから買方と現在の相場は七掛けの二十五圓說は未だ之れからだとおつしやる▲何にしても此の新米時に年中の一番高值に吹き上げたりする程であるから五百萬石の不足を見込まれて居る明年度の相場に五十圓說が出るのも强ち無理とは云へない▲然し世上の人氣が一般さう云ふ風に化して來ると相場の奴は得て皮肉に來たがるものであるから餘り熱狂する事は買方としても考へるのでないかと皮肉の皮肉を云ふ向もある

節	當限	中限	先限
▲四日前場			
(一)	三四・一〇	三四・九九	三四・八九
(二)	三四・六〇	三四・九〇	三五・〇五
(三)	三四・七五	三五・二九	三五・二一
(四)	三四・八一	三五・四〇	三五・三〇
(五)	三五・〇〇	三五・三五	三五・二六
(六)	三五・〇〇	三五・三〇	三五・二五
(七)	三四・七〇	三五・一五	三五・一〇
(八)	三四・五〇	三五・〇九	三五・〇一
(九)	三四・六〇	三五・一二	三五・〇〇
(十)	三四・五〇	三五・〇五	三四・九四
▲四日後場			
(一)	三五・〇〇	三四・九六	三四・九五
(二)	三五・〇〇	三四・七〇	三四・九五
(三)	三四・八八	三四・七一	三四・九二
(四)	三四・五〇	三四・四〇	三四・九一
(五)	三四・六〇	三四・五一	三四・九〇
(六)	……	三四・三〇	三四・七九
(七)	……	三四・四五	三四・七〇

段入 當限 三四・六〇 中限 三四・九〇 先限 三四・九〇
取組高 當限 二千四百石 中限 一萬三千九百石 先限 三萬七千百石
出來高 十四萬八千三百石
累計 三八〇、〇六〇〇石

○大阪三品

限月	前場寄付	前場大引
十一月限	三八二・〇〇	三八三・一〇
十二月限	三七五・五〇	三七二・二〇
一月限	三六五・一〇	三六一・九〇
二月限	三五二・一〇	三五〇・〇〇
三月限	三四五・〇〇	三四二・一〇
四月限	三四二・〇〇	三三八・五〇
五月限	三四二・五〇	三三六・五〇

限月	後場寄付	後場大引
十一月限	三七八・九〇	三七八・一〇
十二月限	三六九・五〇	三六七・九〇
一月限	三五九・六〇	三五七・五〇
二月限	三四八・〇〇	三四五・二〇
三月限	三四〇・九〇	三三八・一〇
四月限	三三八・四〇	三三五・五〇
五月限	三三七・六〇	三三三・二〇

市場 (四日)		前場	後場
○桑名	寄廿	三九・九五	四〇・〇〇
	止め	三九・九五	三九・九〇
○下關	寄付	三八・七四	三八・八〇
	止め	三八・八〇	……
○神戸	寄付	三八・九七	三八・九六
	止め	三八・九九	三八・七五

○大阪 (四日前場) 先限

節	前場	後場
當寄	三八・九六	三八・八七
止め	三八・八六	三八・七六
中寄	三九・三五	三九・三〇
止め	三九・三九	三九・一一
一節	三九・九四	三九・八一
二節	・九八	・八二
三節	四〇・〇七	・八一
四節	・一一	・八一
五節	・一四	・八〇
六節	四〇・〇〇	・六五
七節	三九・八七	……
八節	・八六	……
九節	・八九	……
十節	・八九	……

引跡氣配六十四錢

○東京 (四日)

節	前場	後場
一節	四一・四三	四一・一五
二節	・四五	・二七
三節	・四五	・二四
四節	・四〇	・二五
五節	・四〇	・二三
六節	・二〇	・二八
七節	・二四	・一九
八節	・三二	……

江景正米 三日夕場一月末限三十六圓五十錢より六十五錢 四日前場一月中限三十六圓六十錢一月末限三十六圓七十四錢

鎭南浦正米 十二月末限三十四圓八十錢一月中限三十五圓七十錢一月末限三十五圓八十五錢出來高六千二百石

大邱正米 現物發良都三十六圓四十錢神力三十五圓八十錢一番一月末限三十五圓四十七錢より五十五錢▲二番一月中限三十五圓六十錢より七十錢▲三番一月末限三十五圓六十錢▲四番一月中限三十五圓三十錢一月末限三十五圓三十錢出來高三萬五千石

群山正米 現物全羅三等卅八圓四十六錢一番一月中限三十六圓七十五錢より七十三錢一月末限三十六圓八十八錢より八十五錢▲二番一月末限三十七圓十八錢▲三番一月中限三十六圓七十三錢より七十五錢一月末限三十六圓九十錢出來高三萬七千百石

釜山正米 現物發良都三十七圓二十錢神力三十六圓五十錢大豆十九圓九十錢一月中限三十六圓四十錢一月末限三十六圓二十錢より十八錢出來高一萬三千石

京城正米 籾の出廻り引續き相當にあるも期米の强硬に手持筋氣迷ひ賣惜みの風情ありて合格品は三等三十五圓九十錢四等三十五圓四十錢と三四十錢高を唱へ地搗玄米も之に伴ひ手持筋の賣腰强く一部小口物は上品三十三圓二十錢を突張りつゝあるも高値は精米筋買進まず中には見分急ぎの手放しものもありて發良三十二圓八九十錢より三圓見當の取引である大豆は金汗二十二圓三四十錢買に對し二十錢買か間の山にて天安物は十九圓七十五錢より八十錢處に手合ひ行はれ鐵原は二十圓六七十錢賣四五十錢買と云ふ處なるも大體が買人の氣乘り薄丈けに市況は不活潑である

分 定岡仲買店 京城府黃金町二丁目 市場專用 電話本局 二八五番 二〇八九番 一二九番

謹近火御見舞 株式會社 朝鮮商業銀行本町支店 東派出所

本曉類燒の際は早速御馳付御盡力に預り難有奉深謝候混雜中御尊名伺洩有之候哉も難計不敢取以紙上御厚禮申上候 京城本町五丁目 會席御料理 御仕出し 登茂榮壽司 電話三八三番

本曉弊店出火の際は早速御馳付御盡力に預り難有奉深謝候混雜中御尊名伺洩有之候哉も難計不敢取以紙上御厚禮申上候 京城本町五丁目 山形屋 遠藤久太郎

謹近火御見舞 メリヤス、小間物、化粧品、衛生品、靴類、雜貨商 奥村島三郎 京城本町五丁目四〇

謹近火御見舞 宮田齒科醫院 宮田健四郎 京城本町五丁目三十六番地 電話本局二〇二八番

謹近火御見舞 ㊣食料品店 京城府本町五丁目 電話本局二二五四番 海陸乾物、和洋罐詰、酒類、醬油、諸類泉飲料水、其他食料品雜貨

謹近火御見舞 合名會社 ドラッグ商會 京城府本町五丁目三十六番地 振替京城一二七七三

謹近火御見舞 處方調劑 川浪濟生堂藥局 京城府本町四丁目(電車終點) 電話本局(二三五〇)(二〇八)番 振替京城四〇〇番

謹近火御見舞 製菓餅商 奉仕堂 京城本町五丁目三六 電話本局一三一一番 關東煮 加藤憲二 京城本町五丁目

謹近火御見舞 和洋御料理 カフエー富士 京城本町四丁目六四番地 電話本局三三五番

本曉類燒の際は早速御馳付御盡力に預り難有奉深謝候混雜中御尊名伺洩有之候哉も難計不敢取以紙上御厚禮申上候 京城本町五丁目 田村久兵衛商店 電話六九七番三九六四番

謹近火御見舞 小兒科 內科 松下醫院 京城本町五丁目 電本三〇二一一五番

謹近火御見舞 三好野支店 京城本町四丁目(電車終點際) 電本一六九七番

謹近火御見舞 猪又末雄 京城本町五丁目四十一番地

謹近火御見舞 木村理髪支店 京城本町五丁目

謹近火御見舞 本內文藏 京城本町五丁目三六 電本三七四番

株式配當停止公告 本社定款第十二條ニ依リ本月三十一日ヨリ第五期定期株主總會終了日マデ株式名義書換ヲ停止ス 大正十三年十二月四日 京城府龍山元町一丁目二四番地 大陸鐵道工業株式會社

謹近火御見舞 和洋太物商 丸十吳服店 京城本町五丁目 電車終點東 電話本局五八〇番

謹近火御見舞 和洋雜貨 谷中支店 京城本町五丁目

謹近火御見舞 銘茶茶器 茶土園 京城本町五丁目 電話一一九八

謹近火御見舞 和洋雜貨・美術小間物・化粧品・文房具・各種運動具其他 黑田信盛堂 京城本町四丁目 電車終點角

謹近火御見舞 和洋文房具・紙・帳簿・測量製圖用紙 町田政太郎商店 京城本町五丁目五〇

謹近火御見舞 香山寫眞館 京城本町五丁目

謹近火御見舞 峰岸善太郎 京城本町五丁目四八番地 電話本局一三六五番 振替口座京城二四三九番

謹近火御見舞 京家具 吳服 悉皆商 末廣屋事 竹內房次郎 京城本町五丁目三六 電話本局一八〇九番

謹近火御見舞 御料理仕出し 權平庵 京城本町五丁目三 電話本局一五四番

謹近火御見舞 小間物 本店名古屋市東區 かねや京城店 京城本町五丁目三六 電話本局一八七六番

謹近火御見舞 菓子舖 萬花堂 京城府本町五丁目 電話本局七七六番

謹近火御見舞 阿波屋亭 岩本武治 京城本町五丁目 電話本局四三三番

謹近火御見舞 錺職 金銀細工一式 足立信太郎 京城府本町五丁目三十六番地

謹近火御見舞 時計 貴金屬 眼鏡 販賣並修繕 加藤時計店 京城本町五丁目四八番地

謹近火御見舞 浪花座 京城本町五丁目

价川輕便鐵道

大正十三年五月一日改正

下リ 列車番號 ※31 1 3 ※33 5 7 (時刻 [illegible])

上リ 列車番號 ※32 4 6 8 (時刻 [illegible])

本線接續列車 新安州驛着時刻 釜山ヨリ急行 … 安東ヨリ … 平壤ヨリ …

※印ヲ附シタル列車ハ混合列車ニシテ貨物取扱ノ都合ニヨリ十分早發スル場合有之候

●印ハ停留場

平安南道价川郡平隅里

四季の温泉は 陜の樂郁 別府! 旅館は 高砂屋

旅館 高砂屋 電話五四〇番 常に館は見渡す限り海に面し三層樓にて各室共眺望佳良遠く別府の沖合を…御來泊を御待ち申上候 別府温泉濱脇

眺望!風景!誠意!に居心地よき高砂屋

古賀病院 肺・肋膜・腸・腦膜 結核專門 字木博士診察每土曜 加州線田代トス驛ヨリ六町 院長 古賀…

陸軍整理

の如く噂に依れば大阪の整理に於て豫備役に編入さるゝは大將級に二百中將級に十三名と目せられ

陸軍の整理は一般整理より後れて行はるゝに至るべく之れが實現は來春三月末か或は四月上旬であらうと消息通間に噂されてゐる

殘本二百萬冊

約手問題解決

肺病全快號

癒り易い肺病の初期　肺尖かたるとは何んな容態か

肺尖とは、鎖骨の後の窪入して居る所にある左右肺臓の上端の尖つた所をいふのであつて、拾五歳頃になると初めて肺の上端に變化を起して、ピラミッド形の尖端が出來るのである、だからして小兒や少年などには肺尖加答兒はないといつてもよいのである

こうして青春期に至つて

肺尖部を形成

するのであるから、恰も若い苗木の如きもので、總ての外敵に對して至つて抵抗力が薄弱であり、且つこの肺尖部は同じ肺臓中でも他の部分と異なり呼吸力が弱いから空氣の代謝が悪くなり、爲めに全身中でも一番結核菌の繁殖し易いところである、衛生上色々な關係から左方の肺尖よりも右方の方が冒され易いのであつて、從つて肺尖加答兒の患者は、左方よりも右方の罹い人が多いのである

だから十五歳頃以上のもので、肺病に罹るものは、第一にこの肺尖加答兒にかゝるのである、即ち小兒時代より此の期に至る間結核菌に侵されて、頸部淋巴腺核や腹膜炎あたりで潜伏して居つた結核菌が、肺尖の形成される頃に繁殖し蔓延して來て

盛んに繁殖

することになるのである、斯うした場合に身體が丈夫であつて、抵抗力が強ければ[illegible]て了ふか、又はそのまゝ潜伏期に這入つて了ふのであるが、身體の營養が衰へて居るとか抵抗力が減退して居る場合とか、風邪に罹つて發熱のある場合等には、結核菌は盛んに活動し繁殖して、肺尖部に炎症を起し、その結果肺病特有の症狀を發するに至るのである。

世人は、肺尖加答兒と肺結核とは全然異なる病氣の如くに考へて居る、私の病氣はまだ肺病にはなつて居ないといつて、至極平氣で何等の手當もせず、放任して居るものさへある、かうした人々は結核そのものを理解するどころか

根本からの衛生思想

が無いのである。

抑も肺尖加答兒なるものは上述の如く肺尖部に肺結核が起つて居ればこそ、その人に肺尖加答兒があるのである、要するに肺尖加答兒は肺病の初期であつて、診斷上にも、治療上にも、最も大切な時期である

かうした初期の時代に、完全な營養さへ施すなれば、肺病なるものは、百人が百人とも治すると云つても良いのであつて、この時代に治療さへすれば至極質の良い治し易い病氣である

然るに、この大切な初期の時代が、動もすれば知らぬ間に通り越して

立派に肺病と

なつて現れて來る、初期の終りや第二期に於て初めて肺病と知つたり、又肺病を極度に恐怖したりして、結核に對する理解のない人々が普通にも『肺尖加答兒は肺結核の事だ』などゝ稱して居る人々でも醫師から肺尖加答兒だといはれたが最期、死の宣告でも受けたかの如く、身も心も共に奪はれて了ふので、之は恰も火事が起つた際に、直消火に努めたなければ何の苦もなく大事に至らずして消し留める事が出來るが、それを消し留めもせずして、火事だくと恐怖して逃げ廻つて居るから、火の手は益々はげしく燃え擴がつて、遂に火事の惨め極絡するものさへあるのと同じ事で直に結核なるものを理解して居つたならば、醫師から肺尖加答兒と診斷された場合でも、決して驚く事なく、愼重な態度を持つて、結核に對する

療養上の計畫

をたてゝ正しき療養法をとるものは、必ず治癒し得るのであるが、『肺尖加答兒は肺病でない』など平氣で不養生をするやうなものは、遂に結核の淵になつて、取り返しのつかぬことになるのである

だから病めるものも、壯健なるものも結核に對する正しき理解を以て、豫防に關しても、治療に關しても、適當な處置を執らなければならぬ。

にせ薬に注意

商會の隆盛を羨み「にせ藥」を販賣する者あり、御買取りの際藥箱に下圖の如く「登録商標有田ドラッグ」と「有田音松」の文字無きものは「にせ藥」なり御注意せられたし。

責任發賣者 有田音松　関西發賣所 大阪市東區内本町二丁目 有田ドラッグ商會　関東發賣所 東京市日本橋通四丁目 有田ドラッグ商會

登録商標 有⊕ドラッグ

峰山病院長　佐久間醫師の診斷で　肺尖カタル

私は本年六月感冒に罹り豊光村上羽醫師及間人町宮地醫師の診斷を受けし處何れも肺に故障ありと診斷されました、七月三日更に峰山町峰山病院長佐久間醫師の診察を受けましたが、同樣肺尖カタルと診斷され、悲觀して居りました處、新聞で有田藥の有効なことを知りましたので、早速宮津町有田專賣所に參り有田音松鑑製の有田特製治肺劑と有田血液素を求め、主任樣より注意された養生法を嚴守しつゝ服藥しました處、三日目頃より効果顯れ、體重も増加して四週間分で全快致しました、尚念の爲前記峰山病院長の診斷を受けましたが全快と申されました是偏に有田藥の賜と家内一同深く感謝してをります

京都府竹野郡豊光村成願寺九五三　全快者　久岡嘉藏

全快者　久岡嘉藏氏

健康體に戻った嬉しさは

私は本年三月感冒に罹り、當地尾崎醫師の診察を受けましたが肋膜炎と診斷されました、私は勿論家内中暗い思ひに日々を過して居りました處、偶々知人より肋膜炎には有田藥を措いて外に効能のある藥はない、と勸められ、早速三重町有田專賣所に行き有田音松鑑製の有田特製治肺劑と有田血液素とを求め養生法を守りつゝ服藥せしに、引續き三週間分で全快を確心致しましたが、八月六日杵築口村仙波醫師の診察を受けましたが病狀を認めずと云はれ、尚念の爲長田醫院長の診斷を受けましたが全快と申されました、元の健康體に戻つた嬉しさは本當に例へ樣もありません同病にて御困りの方へ切に御勸め申ます

大分縣大野郡白山村大字伏野　全快者　羽田野繁馬

羽田野繁馬氏

今は斯くの如き健康體に

私は昨年二月頃より神經衰弱の氣味でしたが、一向身體がすつきりしないので、十一月京都法蔵町の醫師に診察を乞ひし處不計も、肋膜に肺尖が悪いと診斷されました、歸郷して近所の西尾醫師及び出町杉下醫院の再診を受けしも矢張り同樣の診斷で全く失望して居たる所友人より有田藥の服用を勸められ、今年一月福光驛前有田專賣所へ行き有田音松鑑製の有田特製治肺劑と有田血液素を求めて服用しました處引續き八週間で全快し、今は斯くの如き健康體になつて居ります

富山縣東礪波郡油田村　全快者　柏幸次郎　親權者　柏吉太郎

柏幸次郎氏

『肺結核』だとの診斷を受けた

拜啓　愈々御清榮奉賀上候陳者、娘本年一月風邪に罹り、西彼杵村加瀬醫師より肺結核だと診斷され全く死の宣告を受けたる如く、頼りなき日々を過し居り候折柄、友人より有田藥は、斯病に最も有効なる事實を教へられ五月二十日長崎市浦五島町有田專賣所にて有田音松鑑製の有田特製治肺劑と有田血液素を買求めて服藥致し候に引續き九週間分にて全快し今後々健康と相成候、効能確實なる有田藥を同病者に御知らせ致し度寫眞を添へて御禮申上候

長崎縣西彼杵郡黒崎村　全快者　野本トク　親權者　野本藤三郎

野本トク子

親一人子一人の私の一家は

本年四月、胸部にチクくと疼痛を催し、呼吸苦しく、由つて出原村岡部醫師の診察を受けし所肋膜だと云はれました親一人子一人の私の一家は何に例へ樣もありませんでした、此時知人より有田藥の良く効く事を話され津山材木町有田專賣所に至り病狀を話し有田音松鑑製の有田特製治肺劑と有田血液素を買求め、教へられた養生法を守りつゝ服藥した所グンく快方に向ひ六週間で全快致しました

岡山縣英田郡福山村　全快者　末並三三男　親權者　末並ヒサ子

末並三三男氏

「徴兵檢査も肋膜炎で」不合格に

私は今秋六月徴兵檢査の際肋膜炎との事にて不合格を申し渡され悲觀の極に達し如何すべきかと思ひに沈みつゝありし處新聞にて有田藥の有効なる事を知り、加計町有田專賣所より有田音松鑑製の有田特製治肺劑と有田血液素を買求め服用しました處四週間分の服用で全快致しました

廣島縣山縣郡中筒賀村一六　全快者　渡義美

渡義美氏

日本赤十字群馬支部病院で肋膜炎と診斷

本年四月頃食慾進まず段々衰弱するので、日本赤十字群馬支部病院で診察を受けた處肋膜炎と云はれ種々養生致しましたが何うも良くなりません、新聞紙で有田藥を知り、前橋市有田專賣所を訪ひ主任より親切に教へられ、有田音松鑑製の有田特製治肺劑と有田血液素を買ひ求め服用致しました處、數日後より漸次熱も取れ、平熱となり、食も進み、週間で健康體となり當市八木醫師の診察を受けましたが、異狀無しと診斷されました

前橋市堀川町　全快者　高堀知賢

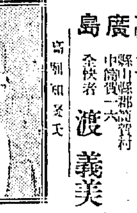

發熱、倦怠、盜汗　かくして肋膜炎

娘三重子は、本年四月頃から氣分勝れず、日を經るに從ひ發熱咳嗽しく、身體が非常に倦怠く夜分は盜汗が出る樣になり、心配のあまり七月始め頃、大宮町の丘南堂病院で診察を受けました處肋膜が悪いと申され、大變悲觀致しましたが格別よい藥もありません、丁度其時新聞で有田藥の有効なることを知り、早速七月廿五日大宮町神田橋の有田專賣所に行き、今迄の經過を御話し有田音松鑑製の有田特製治肺劑と有田血液素を買ひ求め服藥致しました處、三日目より效驗顯れ、食慾進み、引續き服用四週間で全快致しました、この喜びは實に筆紙には盡せぬ所で御座います

静岡縣富士郡富士根村栗倉　全快者　若林三重子　親權者　若林きく

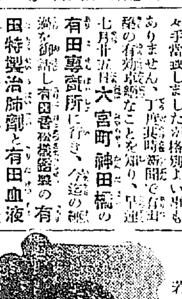

若林三重子

百匁服めば四百匁の血が出來る

有田血液素　一名オーソール　定價四圓

身體の衰弱者、虚弱者が普通滋養物として第一に攝取するものは牛乳、鳥肉、魚類、玉子、ソップ等である。此等の品は無論滋養物には違ひないが何れも胃腸の消化作用に依らざれば滋養とはならないのである、所で衰弱者や虚弱者の胃腸は消化作用が弱くなつてゐるから是等の滋養物を攝取すれば、反つて胃腸に負擔を蒙らしめる結果となるのである、故に大學病院に於ても、入院患者に對して衝動性の滋養物を攝取せしめ、若くは食後消化藥を服用せしむるのである、但しこれとても滋養療法としては、まだ完全とはいひ難いので當商會は之を憂ひ服めば服むだけ、直に血となる有田血液素を創製したのである。本品の特色は如何なる胃腸の弱い人でも、胃腸の消化作用を受けずに服めば直に胃中に於て溶解しそれが血となり直に血管中に運ばれ全身の滋養となるのである。

論より證據有田血液素を服めば忽ち左の如き著しき効力を顯すのである。

（一）顔面蒼白の人は直に顔色を帯ぶる

（二）等に血色を驅はす

（三）血液の増加する事

（四）冷性の人は身體に温味を増す事

その他病後産後の一般衰弱者、虚弱者、天性の不足、心臓病、腎臓病、肺病、運動不足等の患者には缺く可からざる補血滋養の劑である

尚ほ本品有田血液素に補血劑として有効なる主成分Hæmoglobinが如何に多量に含んであるかに就ては内務省衛生試驗所分析表に依りて知らるべし（實物に添付）

尚ほ坊間販賣せる滋養品は澤山にあるが商會製の有田血液素の如く百匁中八十五匁强の血液素を含有せる良品は他に比類なかるべく、これ商會の誇りとする所である。

報告　依頼者　大阪市東區内本町二丁目五十番地　有田音松　一、オーソール　……　大正十二年十月二十九日　内務省大阪衛生試驗所　所長　平山松治

有田音松鑑製

肺病　請合藥

定價　三週間分 拾九圓、拾五圓、九圓五拾錢　一週間分 拾圓、八圓、五圓

本劑の主藥は治肺劑として最有効と確認せられ帝國醫科大學病院、歐米醫科大學病院等に於て賞揚配劑しつゝある内務省衛生試驗所の嚴封せる治肺特効藥なる事を保證す。

本劑は服用三日目より咳を鎮め食慾を進め熱を去り盜汗を防ぎ腦を鎮めて安眠せしむ。

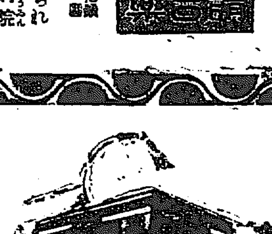

關西發賣元　大阪市東區三休橋北詰　有田ドラッグ　電話船場 一六一四番 二三四四番

關東發賣元　東京日本橋區通四丁目　有田ドラッグ　電話大手 一〇七七番 三三八四番

京城黄金町　有田ドラッグ專賣所

請合藥に付き他の藥店に販賣を許さず

◎朝鮮　京城黄金町　京城鐘路十字街　京城龍山練兵町　仁川宮町二　太田春日町一　群山京榮町　全州高砂町　……　麗水港町　……

◎滿州　……

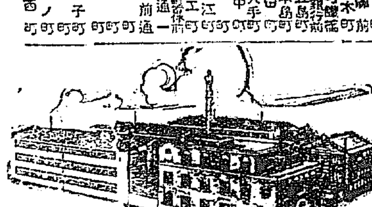

にせ藥に注意　有田專賣所にて有田音松鑑製を御買取これ

京城日報

「ポルトー無線三日發電」撲及小學生は英國に屈服を反對す……

論說一覽

政局の前途如何
（各新聞より抄録）

護憲三派が黨利黨略を主眼として進む結果が果して那邊に到り着くか。鐵道問題に蹉りた憲政會の幹部は、その緊急代議士會において早手廻しに義務教育費負擔増額の決議を申合させた。政友會とても鐵道問題ほどの熱意のないことは略推察し得る。然しながら農村の仕事師階級のために奔走し、若しくは奔走を爲はねばならぬ理由は鐵道問題も義務教育費問題も正に同一である。隨つてその政治家を驅つてやがて義務教育費問題を騷つて第二の鐵道問題たらしめ、第二の鐵道問題、第三の鐵道問題が相興つて三派の聯携を脈が上に施め、遂に政局の決裂に導きはせぬか。興味は漸くそこに集中されんとして居る。（東朝）

執政々府と列國

支那の新政府は時局收拾後において、恐らく善後借款を必要とするに至るであらう。これは是非共列國の援助を藉りなければならぬ。善後借款と列國の態度これが今後最も注目すべき重大問題といふべきである。執政政府は、援助を欲するがために、いはゆる好餌をかけて列國の甘心を買はんとするであらう。しかして、また列國も、奇貨措くべしとして、日頃の希望を遂げんとするに相違ないのである。すでに、佛國は金法問題の解決を提議したと傳へられて居る。しかして、また、米國はある條件の下に、二億ドルの借款に應ずべき意向を傳へたと報ぜられて居る。これ等の兩國が裏面においていかなる策謀を廻らすかは、われらの知るところでないが、兎も角もこの際列國が單獨行動を以て、新關係を結ぶ如きことはあくまで排斥せねばならぬと思ふ。

現代の教育
（中外商業）

藝術教育、ドヤダルトンプラン、何れも現代の學校教育……形式主義への反抗、……核心をなしてゐる點に見ても、教育に從事する者にとりては輕々しく見逃す事の出來ぬものである。所が更角新らしがる癖の多い吾が教育家は是等の思潮に對し充分な考察と研究を行はずただ方法の新奇な所に目がくらんでわけもなく之を擔ぎ廻る。どんな新らしい思想でもその根本精神をつかまずにただ上つ面だけをまねるのでは全く傳統の奴隷に過ぎぬ。といつて岡田文相の如く新らしい試みといへば何んでもかんでも頭から危險よばはりするのは餘りに時代精神に盲目な者で、寧ろかゝる老漢教育者流の思想は教育の進展を阻する上から力を極めて之を排斥せねばならぬ。（讀賣）

遺書
―朝鮮教育界へ―

浦項公立普通學校 村田 徹

（一）

記者と云ふものが死んで行く時に書き遺す文書の場合に使はれる言葉ならば丁度私のやうに朝鮮教育界から飛び歸らぬであらう旅へ出て行く場合には至極く似合つた言葉ではあるまいか。

總い禿山に恰も性の惡い皮膚病が一面に出來た鱗女のやうに三尺の松を所々に這はせた朝鮮の山野を背景にして惡戰苦鬪する朝鮮の初等教育界よ。

この不遇なる一人の若者がお前と交渉を有つたのはほんとに短い一年にも二十日を缺ぐ時日であつた。そして今は又この淋しい放浪の旅に出るのだ。偉大な抱負と燃ゆる情熱とを一箇年間でもいゝお前のために持ちつゞけたが故にかうしてお前と別れる時には、ほんとにつらい氣がするよ。

まだ揺籃をはなれない幼い朝鮮の初等教育界よ。闘爭に燃へた若者のお別れの言葉も、お前の成長するための贈物としてはほんとに貧しいかも知れないけれどどうぞ心よく受けとつておくれ。

（二）

澄切つた蒼空、そしてすき透つた陽光、お前の土地は若し今少しの降雨と多の凍てつくやうな乾つ風とをやわらかにめぐまれたならばほんとに穏な平和な土地であらうものを。けれどクラシツクなあの土壁にかこまれた温突の中にはまだ文明と云ふ淺い波をかぶらぬ實に麗な感情を有つた朝鮮の兒童達を數かぎりなく抱いてゐるのだ。お前の前途にはほんとにめぐまれた多くの仕事が山程にまでのこされてゐる。

お斷り 獨逸の醫學士ハーバー博士の講演「自然科學と工業」は都合により本日につき打切り

煖房裝置の衛生的知識（一）

醫學博士 高野六郎

◇自然生活、原始生活では、冬は寒いまゝ、冬は寒いまゝの自然的環境に順應した生活に滿足するより外はなかつたのであるが、文明人の生活は、それでは困る。文明人の望しく希望するところは、夏は涼しく冬は暖かい生活である。

◇元來、家屋なるものゝ發生したのは、この希望に沿ふて、暑さを避け、寒さを凌ぐためであつて即ち體温の調節が第一の目的であつた。衣服の目的も、略これと同一であるが、家屋の効用は衣服の効用を更に補ひ、體温調節を一層助けるものである。それ故、家屋と云ふものは天然自然の氣候の變化に抵抗して、體温調節に必要なる温度を室内に維持する役目を持つてゐる。夏の暑熱に苦しめられても、どうやら凌げないことはない、いくら暑くとも、窓や戸障子を開け放して、扇風機をかけて涼風をとるとか、屋根を瓦かスレートで葺きとか、天井裏の空間を廣くするとか、木立を深くして緑陰に涼風を生ぜしめるとか、熊士の上のバラツクでも、せめては紙の蔽ひからませるとか、それでも堪へられない場合には裸體で午睡を試みるとか、水の中でも浸つて濡れたまゝ風に吹かれるとかすれば一通りは暑さを凌ぐことも出來る、つまり大體に於て、夏は直射日光を避け、外部の熱を良くすれば家屋の目的は達せられる。

◇ところが冬はそうはゆかない。冬の自然は人生に對して苛酷である。冬の自然には慰藉と憐憫はあるが、慈悲と寛恕がない。それ故、冬は家屋を自然のまゝに放任すれば、家内にゐる者は恐く凍死しなければならない。如何に衣服を澤山着ても、火氣の無い室内に寢ることは出來ない。どうしても人工的に室内温度を調節する方法を講じなければならない。大戰中の巴里市民のやうに燃料が無くなれば寢床の中に潛り込んで動かずに居てゐるのも一の防寒法ではあるが、これは極めて例外的の場合で普通人間は熊のやうに冬眠するのではなくて、如何なる寒中と雖も活動を休止することは出來ないのであるから、そのためには衣服を適當に着る以外に、家屋の構造と暖房裝置に依つて室内保温の道を講じなければならない。

◇人體は直接には衣服を着し、間接には家屋を着てゐるのであるが寒い時に衣服の中へ懷爐や湯タンポを入れるやうに、家内へも火鉢や暖爐を置く必要がある。

新刊紹介

△朝鮮の交通（創刊號）本誌は未だ朝鮮を見ざる内地人に鮮滿の事情や趣味を知らしめ又旅行等に際しては指針となり且つ鮮滿在住者にして未だ詳知しない人々の參考資料に供すべく今回發刊されたもので今日吾人は鮮滿の事情に一通りの知識を蓄へて置かねばならぬ時期に逢着してゐる時に此清新にして趣味横溢せる本誌の發刊を見た事は喜ばしい次第である（五十錢京城南山町二ノ三二朝鮮交通協會）

△朝鮮鑛業會々報（十二月）朝鮮に於ける明礬石、重晶石、螢石の各産地、成鏡北道鑛業狀況、燃料等の記事掲載（三十錢京城南米倉町四朝鮮鑛業會）

△金融と經濟（十二月）思想の推移に伴ふ經濟知識の改革（河田嗣郎）金融組合の資源を發揮する途（大島良士）其他資料、業務及研究、統計等有益な記事が滿載されてゐる（三十錢京城南大門通二朝鮮殖產銀行内朝鮮經濟會）

△朝鮮の畜產（十一月）五十錢京城南山町一ノ一四朝鮮畜產協會

新たに發明された 整色寫眞乾板用色素

理化學研究所 鈴木庸生

太陽スペクトルの七色即ち赤、橙、黄、緑、青、藍、菫を肉眼で見た場合には、その中の黄と緑が一番明るく、青と紫が一番暗く見えるが、これを寫眞にすると全くこれと反對で黄と緑が一番暗く青と紫が一番明るく見える。

◇

これは從來の寫眞乾板が臭化銀で造つてあるために、その感光は肉眼に映ずる物體の光線の强弱と非常に違つて來るからである。普通の寫眞と實物の明暗の差が甚だしく相違してゐるのはこの原理に基くものである。

ところが最近、科學の進歩につれて外國では寫眞の感光と肉眼の光線を殆んど等しくすることが出來る様になつてゐるが、日本ではこう云ふ方面の寫眞科學の發達が極めて幼稚であつたゝめに、ここで紹介する色素迄に機械は日本の最初の發明であると云ふことが出來る。

◇

その色素はアニリン色素であつて、これを用ひた寫眞乾板は黄緑色の光線に對する感光の極めて著しいのが特徴である。普通の乾板では黄、緑は暗く寫る弊があるが、この色素を用ひた乾板は、後に述べる濾光器の適當なものと併用すれば、さうした缺害が一掃されて、全く實物と等しい光線の寫眞を撮ることが出來るのである。從つてその用途の廣汎なことは云ふまでもない。專門用としては航空寫眞、顯微鏡寫眞、天然色寫眞、天體寫眞などを始め、その他種々の機械類、動植物類の撮影には缺くべからざるものである。又素人の娛樂用寫眞としては山、雲などの遠景を撮したり、花、繪などの細い模樣類を出す場合に最も適當である。又乾板以外の用途としては純粹の紅色色素であつていさゝかの暗素をも含んでゐないので資料紅として使用することも出來る。

◇

又この色素を用ひた乾板の感光能力が、從來のドイツ品に比して遙かに優秀であることは實驗の證明するところである。（未完）

旅物語（32）

隊商 昇太郎

旅人達は天幕の中で此のやうな話をしてゐました。其間に休憩の周圍に立つてゐた哨兵達は次第に騷がしくなつて來ました。其時可成り大勢の騎馬兵が凡そ半哩ばかりの所に現れ、こちらの方へ進んで來るやうでした。それで哨兵の一人は天幕の中に馳け込みました。

「貴方は私の力をあまりえらく考へ過ぎてゐます」と、ゼリムバルフは答へました。「私が捕はれから逃げ出す時此標を持つて來たのですが、それが何の意味か私自身だつて知らないのです。ただ、此の標を持つて旅行する人は强い保護の下にあると言ふことだけは知つてゐます」

商人はゼリムに感謝し、自分たちの救ひ主とあがめました。實際まな騎士の數は廣く擴散あつたので、隊商とて永くは抵抗も出來なかつたことでせう。旅人達は、やがて眠りが次第に休息に沈んで涼しい夕風が沙漠の上を吹き渡る頃起上つて前進を續けました。

其次ぎの日に一同は沙漠の出口から凡そ一日行程ばかりの所に來ました。旅行者たちが再び大きな天幕に集まつた時商人のレツアーが口を開きました。

「昨日私は、あの恐れられてゐるオルバーザンも氣高い人だと申しました。それを證據立てて見たいと思ひます。私の父はアカラの騎士でした。父には三人の子があつて、私が一番上で他に弟と妹がありました丁度私が二十歳の時です。叔父の一人が私を呼びよせまして、叔父の死ぬまで一緒に居て見れば私をその相續人としやうと申しました。然し叔父は意外に永生しましたので、私は二三年經つて初めて故鄉へ歸りました。そして、どんな恐ろしい運命が私の家に降りかゝつたか、又どんなに親切に神様がこれをお救下すつたかを始めて知つたのでした。それは次のやうな話なのです」

……攻擊されるに過ぎないとどうしたものか、それとも向ふの攻擊を待ち受けたものかと相談しました。……イコスは攻擊しやうと言つてゼリムに賛成を求めました。……

……不足を訴へる場合の需給として極めて適當なものである……

滿洲栗市場

……不利なるに拘らず引合稀めて閑散であつて殊に本年は三井の出動は全く當業者に刺戟を與へたもの……

……消費十億八千三十四萬貫……其内でも九州地方で生産して居るのは沖縄鹿児島は全部の一割六分……

自動車に志す人は來校して見學せよ無經驗者を實地本位懇切養成す

中央大學教授 商科大學講師 商學士 太田哲三氏著
貸借對照表の作り方と見方
中判布裝 金貳圓 三百頁 書留送料十七錢
貸借對照表は營業成績を最も正確に說明するバロメーターである。之を正しく作り正しく解釋することは事業に從事する人、利害關係を有する人の最必要なる事項である。本書は著者が多年の蘊蓄と最新の研究殊に昨秋の大震大火災の缺損の見方及び其實例等空前の新事例を網羅したるもの内容の完璧贅言を要せず。
【内容概略】貸借對照表とは何か▲資産と負債▲貸借對照表の內容▲資本主勘定▲通常の資産▲繰延資産▲評價勘定▲資本主に屬する勘定▲貸借對照表の分析と綜合觀念▲比較貸借對照表等……

最新刊 松尾克己氏著
兜町の話
四六判布裝 三百頁函入 定價金貳圓
本書は十數年間兜町に於ける相場の變遷を……
發兌 東京日本橋 振替東京二一七五番 京城本町一 振替京城二五七三番 大阪屋號

中等理學會編
新制 化學講義
増訂六版 上卷 化學通論、非金屬元素の部
新刊 下卷 金屬元素、有機化合物の部

表解叢書
光世館
日本地理上下 世界地理上下 地理學通論 日本史上下 東洋史 西洋史上下 植物學上下 動物學上下 鑛物學 生理衛生學 博物通論 算術上下 代數學上下 物理學上下 化學上下
發行所 東京日本橋區大傳馬町 谷澤光世館

獨逸=原名=プロカルキユラー
加減乗除計算器 PC型
ヤ、之は便利だ
プロカルキユラー計算器
金貳圓八拾錢 特製品參圓五拾錢
發賣元 紅葉屋商會 銀座直賣所 上野直賣所 萬世橋直賣所 百軒店直賣所

雨覆日覆セール
天幕 檀 上デンテ商會
仁川仲町 電話六五九番

ホシの寫眞は何故流行る 寫眞屋寫眞が上手 安くて！早くて！美しい！寫眞がよいから益すく流行る
京城本町 ホシ寫眞館

日本經濟史 豫約募集
本書は奈良朝より明治に至る國民の活歷史に經濟的說明を與へ以て我國が奴隸經濟より土地經濟、貨銀經濟時代に至る形勢を叙述闡明し、政治經濟文明を併述統合す。此書一度出でて讀書家の卓上雜書を排ふ 新組版内容見本
帝室編修官長 竹越與三郎先生著 全八卷
締切嚴守・本實費普及價は絶對に再せす
不滅の文獻！國史の革新！
十二月五日限 メ切迫
諸賢！即刻御申込を 一時拂四十五圓 毎月拂 三回拂 躊躇して唯一絶好の機會を勿失
東京落合局内 長崎村 東京振替三六七三四番 日本經濟史刊行會

公認 日本自動車學校 東京蒲田驛前
新刊 書籍目錄 無代進呈 京城 岩崎博文堂

商業登記公告

株式會社朝鮮殖產銀行變更 大正拾參年拾壹月拾日成鏡北道會寧郡會寧面二洞百九拾八番地所在支店ヲ左記ニ移轉シタリ 記 ……右大正拾參年拾壹月拾參日登記 京城地方法院 春川支廳

商業登記公告

株式會社朝鮮殖產銀行（變更登記）……其ノ住所ヲ左記ニ移轉セリ ……右大正拾參年拾壹月拾貳日登記 全州地方法院 井邑支廳

商業登記公告

朝鮮自動車株式會社（解散） 大正拾參年拾壹月貳日株主總會ノ決議ニ因リ解散ス 清算人ニ選任セラレタル者ノ氏名住所左ノ如シ 全羅北道全州郡全州面大正町三丁目 志賀使 右大正拾參年拾壹月拾四日登記 全州地方法院

商業登記公告

遂安金融組合登記事項中變更 ……右大正拾參年拾壹月拾七日登記 平壤地方法院 遂安出張所

商業登記公告

株式會社朝鮮殖產銀行變更 ……右大正拾參年拾壹月拾貳日登記 全州地方法院 金堤出張所

商業登記公告

一株式會社平壤……取締役……退任……右大正拾參年拾壹月貳拾日登記 平壤地方法院

商業登記公告

株式會社……（變更）……右大正拾參年……登記 平壤地方法院

商業登記公告

商號……長湍郡……右大正拾參年拾壹月貳拾五日登記 京城地方法院 長湍出張所

商業登記公告

株式會社朝鮮殖產銀行（變更）……右大正拾參年拾壹月拾參日登記 全州地方法院 南原支廳

商業登記公告

株式會社朝鮮殖產銀行……右大正拾參年拾壹月拾壹日登記 全州地方法院

商業登記公告

……株式會社……右大正拾參年拾壹月拾七日登記 全州地方法院 群山支廳

京日案内
五號活字十五字詰五行一回金壹圓五十錢 ……

恩給 立替年金低利即融 京城竹添町一ノ八二西大門警察署前下車東入ライジンクサン自動車會社……

古本 高價買入 京城本町二丁目 電話本三一九五番

古本 誠實買入御報次第參上仕候 京城本町三丁目 電話本局二七四二番

古本 誠實買入御報次第參上仕候 本店京城本町二 支店…… 文光堂書店

甘栗 と甘栗半齋は電話本局二六五二番へ多少に拘はらず配達します 京城本町二丁目 ヤツコ堂

甘栗 及びかち栗價格六錢 京城本町二丁目 中川國月堂

賣地 住宅向好適地入十坪賣却致したし御希望の方は姓名在社

新疊 表替各種上敷花莚 京城黄金町二 金崎疊店

質屋 入れるにも出すにも氣持の良い質屋 京城黄金町二 丸德質店 電本一六三九番

鍼灸 小兒虫切ね小便 呼吸器胃腸婦人病其他 京城南山町一ノ四 大倉出身清水堂主

小鳥 並に飼附屬品一式 京城明治町交番所前 小鳥店

毛皮 なめし仕立 毛皮鳥獸毛皮買入 京城本町二 電話二〇六五番

募集 市内に以上四〇乃至六〇圓 ……

教師 家庭教師 ……

採用 ……

聘用 ……

教師 ……

恩給 ……

女給 入用 ……

乳母 入用 府内本町…… 原金旅館

電話 入用 明治町二丁目六十六番地 ……

急募 ……

助手 採用 ……

讓店 ……

米國の對外政策は 平和を基調とす
軍縮會議は歐州の時局安定後 大統領の教書要領

【華盛頓三日發電】米國大統領クーリッヂ氏の議會に對する教書要領に曰く
一、米國の對外政策の基調は平和にある。他國との折衝に恐怖と武力とを以てする獨斷を避け徹底的に打破し友誼と諒解とに依り他國と折衝するの新主義を明に採用した
一、米國は國際聯盟に加入し其の義務を負ふ事を欲しない併し歐洲の時局が安定すると同時に第二軍縮會議を開催せん事を希望してゐる
一、米國の海軍は條約の範圍に於て其の全力を維持せねばならぬ航空機の發達を利用する事を忘れてはならぬ又陸軍は既存的動員組織を維持する必要あるが之れは世界の平和保證に寄與する友人として世界列國が許めん事を希望す

日英協定可決
國際阿片會議

【ゼネヴァ三日發電】國際阿片會議は日英協定を可決した右は關係政府側の輸入證明書に於て阿片の使用が不合法ならざる旨を保證する場合は阿片の輸出を許可するものである

露國の經濟組織は 外資の自由を許さぬ
露獨協定の草案交換さる

【莫斯科三日發電】露獨會議に於て双方委員は協定草案を交換した獨逸委員は新露國の經濟的立前の基礎的原則として外國貿易を露國政府が獨占する事を承認し勞農委員は其權能として露佛協定を示した併し右は獨逸委員の滿足せざる所である蓋し獨逸は露國市場に於ける經濟的權利を主張するも露國經濟組織は外國資本の絕對的自由を許さず暗ち若し之れを許さば政府の經濟計畫を覆へすからであつて之れも露國の基礎的原則であるからである而して右交渉の成功は兩國委員の希望する所である

佛獨交渉
漸く堅固なる 提携へと進捗

【ボルドウ無線三日發電】マタン紙の報道に依れば佛獨兩國交渉は鐵及石炭の生產事業に分配に關する歐洲の協商に向つて漸く方向を一轉し兩國は堅固なる提携へと進捗しつゝありと云ふ而して獨逸側鐵鋼業者専門家は佛獨交渉に提出すべき新定案に獨逸國內の關係者等と打合せのため三日伯林に向け出發した

英國の反省を促す
廣東政府機關紙

【廣東三日發電】廣東駐在の英國總領事は廣東政府機關紙民國日報の所論に對し嚴重なる抗議をなして反英記事差止めを要求したのに對し三日の同紙は『英國領事が本紙に干渉するの理由なし』と題して之を反駁し反英記事に非ず慣かりと論じ寧ろ香港の英字新聞こそ排撥の報道をなすものとし英國側の反省を促した

段吳兩氏提携か
双方より使者を派遣

【北京四日發電】吳佩孚氏は代表を段祺瑞氏に派遣したが段も亦人をして吳氏の蹶起を勸告せしめたが吳氏は此の際野の下るを肯ぜざるべしと往一般の觀測であつて或は何等か提攜の端緒を見出すにあらざるかと想推されてゐる。

張齊兩氏に警告

【東京電報】其筋着電報段政府から任命された浙江督辦盧永祥氏は齊燮元氏と折合惡しく齊燮元氏は盧氏使番邦偵氏に對し武力を以て盧氏を驅逐せよと命じたので段

張作霖氏 退京理由
政局の不安に 恐れを抱いて

【奉天電報】當地要確報に依れば張作霖氏が二日急に北京を去つたのは馮國武官が張作霖氏に過激派の久しく滯京するの不利なるを忠告したが張氏は之を聞き入れなかつた然るに馮玉祥氏の辭任段祺瑞氏の就任不承諾など政局不安となり張氏も心中恐れを抱ける處に馮武官は再度の忠告を試みたので張氏は急に決心し退京した尚張氏は四日午後孫文と會見し來る十三日奉天に歸着する

吳佩孚氏定州に引返す

【漢口三日發電】定州來電に依れば吳佩孚氏は洛陽を追はれ三日朝定州より漢口に向ひ亡命の途中汽車に故障を生じ定州に引返した汽車の故障は鐵橋が破壞された爲である

蕭督軍罷免 請願

【北京三日發電】北京在留湖北人聯合會は湖北人の湖北自治の貫徹より督軍蕭耀南氏の罷免を段執政に請願した

軍務善後事宜

【北京三日發電】三日執政命にて左の通り任命があつた
任直隸軍務善後事宜 盧永祥
命臨時直隸省長兼督辦 楊以德

湖南銀行支拂停止

【漢口三日發電】湖南事變來、李督辦は辭職し湖南の諸銀行は支拂ひを停止した

內務省異動
小原知事勇退か

【東京電報】行政整理に伴ふ內務省地方の大異動は十五日頃全國一齊に更迭を行はれる筈であるが知事の更迭は現內閣に於て既に二回に亘り行はれてゐるので今回は後進の途を開く爲め宇佐美東京府知事、松京都、小原新潟の各府縣知事が勇退すべく觀られてゐる

定例次官會議

【東京電報】四日の定例次官會議は闔府の要求に係る各省の整理に關する數字的事項を取纏め高等官の初任俸給額低下並に判任初任俸給との調節については次回に決定する事とした

旅順工科大學の 存續機運濃厚
尚今後の應援を懇請すと 上京委員より電報來る

旅順工科大學存續運動の爲め上京せる存續期成同盟委員は二日以來白熱的に運動を開始してゐるが四日左の如く打電して來た

各々部署を定めて二日以來猛烈なる運動を開始す、政府當局に接衝し在野有力者に力說し言論機關に宣傳す、今や帝都の輿論は翕然として絕對存續論に向ひつゝあり對支各團體、各種學會は對支文化事業の立場より又對支政策の根本義より其存續を高唱し我國の志士は國家の重大問題として義憤を發し結束して起てり、樞密院、貴族院にも既に反對の聲あり、政府は廟議決定を口實として在學生の處分に就きて考慮中にして今更再考の餘地無しと主張せるも各方面の形勢を綜合するに尚全然絕望のものにあらず此際特に關東長官が從來の方針を一變し國家百年の大計より存續の決心を確定し當局に向つて積極的對策を講ずるにあり、上京委員は最善を盡して目的の貫徹に猛進すべく茲に重ねて在鮮有志の應援と言論機關の努力を懇願し今後の應援を懇請す 上京工大存續同盟會委員

特殊議員の廢止と 單記無記名式
政友會の上院改革案

【東京電報】政友會では貴族院改革案に關し特別委員と幹部の聯合會を開き左の十一項目を擧げ十二日の三派交渉會に臨む事になつた
一、貴族院の豫算審議期間を二週間とす
二、公侯伯議員の世襲を廢止すること
三、華族議員の數は三分の一を標準として選出すること
四、勅選議員年期を七年と限定す
五、勅選議員の詮衡資格を定むること
六、多額納税議員は之れを廢止すること
七、華族議員互選方法の連記式なることを單記無記名式に變更すること
八、互選規則中不在者代理投票を廢止すること
九、貴族院議員の選擧管理及び選擧取締り並に罰則は衆議院選擧法に定むる所を準用すること
十、貴族院令第十三條は之れを削除すること
十一、尚華族の戶主に衆議院議員の選擧權及び被選擧權を與ふべしとの議があつたが必要なしとの議により衆議院議員選擧法十二條一項を削除するに內定した

陸相豊橋行

【東京四日發電】豊橋第十五師團廢止の內議が陸軍省內にて行はれつゝあるが右に付現地視察のため宇垣陸相は來る七日豊橋に赴くことゝなつた

苦心の跡が見える 總督府の大異動(下)
朝鮮では重要なる參與官制度 下岡總監の鮮人重用

知事の諮問機關[illegible]られて居るのでは特に行[illegible]であるもの[illegible]に大切なる[illegible]官に於ても今[illegible]今其異動のあると、全羅北道[illegible]成鏡南道、黃[illegible]慶尚南道の七道
◇而して此の七[illegible]知事に拔擢さ[illegible]咸南の二道であり同じ參與官として他道の參與官に轉じたものが[illegible]と、忠南の二道、更に依願免本官が江原道金粹演氏、咸鏡南道柳承欽氏、黃海道韓明[illegible]氏の三人である。
◇其處で今回の新なる七道參與官の顏觸れを見ると、全北金英鎭氏、慶北韓圭復氏、江原道柳基浩氏、咸南李鎭國氏、黃海沈晥鎭氏、忠南李宅珪氏、全南高元勳氏と云ふ所だが、更に突進んで、今是等の人々の大體歩んで來た途を調べて見る。
◇全北參與官に任命された金英鎭氏は今回慶北の參與官から全北に入つた男で此の男は彼の有名な改革派の領袖金玉均の養子である。別にこれと云つて取立てるほどの履歷と云ふほどのものもないが、敢て親の威光で參與官になつたと云ふではないが金玉均が進んで養子としたくらいの人物であるから多くを語るまでもなく其の人物の傑出して居ることは今更ら云ふまでもあるまい。相變らず評判はいゝ樣だ。
◇此金英鎭氏の後を襲ふて今回慶北入をした韓圭復氏はこれまで忠南參與官たりし人で金英鎭氏と共に留職轉任した一人である。氏は土地調査局の事務官であつたが、土地調査局が廢止となると同時に郡守になり續ひて忠南參與官に拔擢された男で此の男は既に一般にも定評ある與だ
◇更に新たに江原道參與官に起用された人に柳基浩氏がある。同氏は明大の出身で、其の生れ故郷江原道春川に於て久しく訴訟代理人をやつて居た。然るに其の後見込まれて中樞院參議となり、第一回(大正十年)の民事令改正に就ては相當注目すべき論文を書き當時吾社の紙上にも之を掲載した筈である。人格も頗る溫厚であるが相當に學識の備はるゝ云ふ點に於ても參與官として何處に出しても羞かしくない。
◇繼ひてこれも新たに參與官として咸南に赴任する事になつた人に李鎭國氏がある。氏は現に本府に勤務して居るが、其の最初は相場師であつたと云ふ事だ。それが拔擢されて慶北の達城郡守となり、續いて本府入をした男で、過去の經歷から見ても如何なる手腕家であるかは首肯し得るであらう。又今回黃海道參與官に拔擢された沈晥鎭氏は久しく慶北の漆谷郡守たりし男であるそれが愈鎭明氏の後を襲ふて新に黃海道の參與官に任命を見た譯で、勿論之れも拔擢である。
◇新任忠南參與官李宅珪氏は舊韓國時代に江原道原州郡の主事であつた大體昔から江原道は喧しい所で、よく暴徒のある所であつたが彼の大暴徒に對し氏は非常な功績があつた。其の功績によつて見出され、日韓合併後も江陵、通川と郡守に歷任し現に通川郡守にあるが、それを引き拔いて今回忠南參與官として起用せらるゝ事になつた男である。
◇最後に新たに全南參與官に拔擢された男に高元勳氏がある。氏は元警部であつた、其後普成專門學校の校長となり、更に校長を退いて以來、今日まで中樞院參議に擧げられて居た男だ。それが今回前柳基浩氏と共に參與官に拔擢せらるゝ事となつたもので、これにより今回の參與官に中樞院參議中から二人だけ拔擢せられたと云ふ事になるのである。從つて其の拔擢も推して知るべしだ。
◇斯くして參與官の大異動は行はれた。而も夫々特徴を有する適所適材と云ふ人々が參與官として擧げられた。是等新任參與官によつて各々統治の面目を一新するか否かは一つに將來に俟つと雖も少くとも我々が相當期待するに足る人物であることは此處に明記して憚らぬものだ。
◇更に各道に於ける內地人側の異動を見ると內務部長級では黃海道三田鑛吉郎氏、忠南松村松盛氏、[illegible]氏、成鏡北道[illegible]島潤太郎氏の四人の退官を見、警察部長級では京畿道藤原喜藏氏、忠南久留島[illegible]新司氏、江原道兒玉豐一氏の[illegible]人の退官を見るに至り、續いて財務部長級では江原道武井健作氏、全南中村寅之助氏の二人の退官、慶尚北道車田篤氏が休職を見るに至つた。
◇車田氏の如きは一時猛烈なる地方民の留任運動があつたとも聞くが、退官した人々にも決して惜まれる人々がないでもない。然し乍ら今は大局上己むを得ぬ所で其處に今回の整理上最も苦心の存した所以がある樣だ。それはサテ措き是等異動の後任も近く決定するであらうから異動評は後日に讓るとするも、問題は唯京畿道警察部長の後任である。果して何人を拉し來るか興味は實にこれからである。
◇要するに今回の異動中地方で最も感ぜられたのは江原道、忠北、咸鏡南道であり、それに續いては咸鏡北道、成鏡南道であるとは爭へぬ事實である。(完)

集金制度を攻究中
納税成績が甚だ不良の京城府

府民が京城府に納付する税金の所屬は國、地方費、府、學校費(鮮人)學校組合費(內地人)の五種になつてゐるが京城府の納税成績は內鮮を通じて最下位にある程の不良である爲府財務課當局に於ても是等の税金徵收には相當頭を痛ましてゐるが納税成績を良好ならしめる爲めに夜間金庫を開きて一般税金を收納し或は納税實行ビラを配布し納付期限內と雖も戶別訪問をして納税の勸誘をなす等種々の方法を講じてゐるが尚も依然[illegible]の影響を蒙りて府民の納税成績は不良の當業を繰返し滯納者多く十一月の如きは職員總出にて戶別訪問をなし納税の勸誘と滯納者に對する督促を極力行つたので可成の成績を收め得た模樣である內地の市町村に於ては納税組合を設けて好成績を收めてゐる一方に納付期限內の納付者には納付税金額より若干の割引をなし徵收しこれが不足額は滯納者に負擔せしめて納付させ極力税を[illegible]してゐる處もある模樣である府財務課當局に於ても是等に鑑み納税成績を良好ならしめる方法として集金制度に就き目下研究中の模樣である、現在府當局が執行してゐる納税方法は納税者自身が府廳又は郵便局所へ納付せしめるのであるが集金制度に依れば納税者自身が納付期限內に納付する外に府吏員が納期限內に於ける納税勸誘及滯納者に督促の爲め戶別訪問をなした場合に自宅で納付するものがあれば直に之を收納するのであると

吉會鐵道
開設促進の要
北鮮方面の有志者は凡ゆる 運動を行ふべきであらう

支那政府が日本銀行團に對する借款鐵道として當然開設の責任を有する所謂吉會線問題に對し鐵道部の新田工務課長は語る「吉會線は日本が間島を放棄せる際の條件附として日本銀行團より一千萬圓の前貸として[illegible]前後二回都合二千萬圓を支那政府に貸出してある既定の鐵道線であるにも拘らず今日迄全く未解決の裡に放置されて居るものである。

吉林會寧間 二百八十哩の延長を有し略其中間に敦化の小都市があり吉林敦化間は既に[illegible]東端に至るが吉林敦化間の[illegible]は北鮮延線の物資は[illegible]て會寧を經由し[illegible]裏日本に輸送する事になれば[illegible]北鮮の港灣より直に[illegible]する事となる見込みあるを以て[illegible]化より北方に折れて敦化寧安を縱斷し遂に東支鐵道海林に連絡せしめてこそ

意義深しと 考へて居るのであり[illegible]と觀測されるのである[illegible]が然し日本としては北鮮より[illegible]方へ連絡する鐵路に當るのだから[illegible]是非促進せしむる必要がある[illegible]延長二百八十哩[illegible]が敷設費五六千萬圓[illegible]

吉會線工事と相俟つて 咸北羅津を築港せば
優に浦鹽と對抗できる

最近東支鐵道は鮮北鐵道の活躍から浦鹽流出の北滿特產物が年々減少されてゐるが之が對抗策として[illegible]物の六十パーセントは浦鹽に輸送されてゐるが之が對抗策として

滿鐵には 四洮鐵道の齊々哈爾延長更に同線の黑龍江の中流ブラゴウエシチエンスクの對岸黑河迄開通等もあるが一方吉林方面にして現在滿鐵の勢力圈外にある松花江、牡丹江の流域地方の鐵道敷設權を嘗て內地側借款關係の一部としてり吉林會寧間の鐵道が設計氏の[illegible]の出邊た相俟つて將來上に開拓化されて來た事實

同方面の 無盡藏とも稱すべき森林、大豆等の物資に着目して之を手中に收め何れにしろ我國の勢力圈內に入れると云ふ事は國策上當然手を染めなくてはならぬ問題であり[illegible]して之を鐵道聯絡によつて浦鹽に[illegible]する事も一の策に過ぎる、而して同方面に適當な港を求めることゝなれば雄基と清津間にある羅津が最も適當と目されてゐる、同港は吃水深き大船も出入港に不凍港にして現在の儘にて入港が出來ぬから之に相當な設備を整へたら清津の比ではない、曾て大正八年頃同港は一時土木部の問題となり當時清津と同港といづれを採るかが問題であつた

清津では あまりに狹少に過ぎる

[illegible]は相違ないが然し設備とすれば浦鹽と對抗する爲には少くとも大連級の港でなくてはならぬ、然らば現在の

併し當時

同方面に人物が拂底してゐた爲同港の後に廻山を控ゆるが爲に鐵道連絡に經費を要することゝ內地方面との輸送連絡が當時整つてゐなかつた爲め遂に中止された、然るに吉會線が相當に要視される際となつて終に中止された延長二百五十哩に八千餘萬圓の經費を要するもとなれば雄基羅津間四十哩が相當經費工事であつたとしても一千五百萬圓の經費と七千五百餘萬圓の設費を合計約一億圓を投ずる

勇氣だに あらば清津は浦鹽に對抗し得る港となり北鮮に於ける世界的の良港となるであらう

長野氏より謝電

前慶北警務部長長野幹氏は左の如き謝電を寄せた
今回轉任を命ぜられ且つ公務の都合に依り當地より直に秋田縣に赴任するの止むなきに至り茲に[illegible]

預金協定案

內地各組合銀行より認可申請中であつた預金協定案は三日漸く審理を終へ鮮銀に回付して來たが案の骨子に就ては何等變更なきも字句其他につき多少修正を加へられた爲め五日午後一時半より集會所に於て委員會を開き更に協議の上九日(火曜)聯組合代表會を開き全部を協定する筈

に從來の深厚なる御同情を感謝し併せて各位の御健康を祈る

桑苗生產販賣組合

京畿道高陽郡衛內桑苗生產業者は桑苗の改良と桑業の發展に貢獻する目的で其根本たる桑苗の生產を計り普く各道の需要に應ずる手段として京畿桑苗生產販賣組合を組織し三日其創立總會を開いたが出席者は當業者十數名に上り組合規約を作成した。尚郡府より桑田技手京畿道より八幡技手等が出席し組合長を初め[illegible]役員等を選擧してゐる

日本移民 反對熱が
ブラジルでは殆ど平靜に歸す

【リオデジヤネイロ三日發電】ブラジルに於ける日本移民反對論は伊太利移民反對派が盛なると反日派とが主體に關した各新聞紙及評論は日本人問題に對して注意を拂つてゐない政府機關紙と見做さるゝジヤナルドコムメルシオ紙は社說に於いてブラジルが日本移民に關し憂慮すべき理由は一も存しない過去數年間のみ本移民にして少數で多大の注意を拂ふに足らぬと論じた同紙は昨東京よりの報道として同地にて發表された勝軍戰に大規模の日本移民が計畫されてゐるとの說を否定した

京驛貨物激增

久しく夏沈衰期に在つた京城驛も出貨期に入ると共に繁忙となり一日平均約七十車の發車を筆頭に石炭、木炭の三十車雜貨類三十車と頗る輻輳を呈してゐるが一方地方の購買力は米價高に依る地方民の懐合は愈々潤澤となり向後年末接近に連れて尚激增する見込である

外電發着所要時間

郵便局にて最近調査に依る外國電報の發著所要經過平均時間は次の通りである

上海	平均	二時十分
天津	同	二時三十分
廈門		三時十五分
浦鹽		一時五十分
倫敦		六時十七分
ハンブルグ		六時間

端川に市內電話

成鏡南道端川に市內電話架設の要望は地方有志より屢々遞信當局へ進達されてゐたが愈々本年度豫算を以て交換開始のことに決定して十六日から加入申込を受理する事であるが目下の架設希望者は約四十五名であると

人事消息

▲菊池少將歸鄕 當地特務機關長陸軍少將男爵菊池武夫氏は母堂逝去の爲め四日午後三時發安奉線で熊本に歸國した(奉天電報)
▲柳基浩氏 (江原道參與官)新任挨拶の爲四日午後本社へ

THIYUL 新發賣
凍傷新藥 チユール
一、本劑は京都帝大醫學部皮膚科教室に於て松本教授指導の下に醫學博士石丸一氏の研究せられたる凍傷新劑なり。
一、本劑は「アブラナチエー」に屬する植物の種子より得たる油質を主藥として創製せる淡紅灰色の軟膏なり。
一、凍傷の冬期、各型、紅斑性凍傷、水疱性皮膚潰瘍性凍傷に有効なり
【包裝】一〇瓦入、二五瓦入、一〇〇瓦入
しもやけの療法(石丸博士述)冊子無代進呈
大阪道修町三丁目
發賣元 株式會社 塩野義商店
東京出張所 日本橋區大傳馬町一丁目

國產製品 淋病新藥ツヨール(陸軍ジ蠟方收載)
慶松藥學博士證明 朝比奈藥學博士檢定
岩川醫學博士檢定 田中醫學博士實驗
◎ツヨールの効力
本品(ツヨール)は從來淋病に對し內服療法として公認せられたる諸種の治淋藥に比し凡ての点に於て遙かに卓越なる內服藥たることは臨床實驗醫家の等しく認定する所にして其詳細は載せて臨床報告集にあり (醫學大家臨床報告集進呈)
五十粒 壹圓五拾錢 百粒 貳圓五〇錢 二百粒 四圓七〇錢
株式會社ツヨール商會改稱
製造發賣元 東京 川瀨石町 明正製藥株式會社 振替口座東京一九七二九番
關西發賣元 大阪 伏見町 日本藥品行洋 振替口座大阪二二四一六番
(全國有名藥店に販賣す)
M. 2

スメタ
材料乾燥 安心して買へる
京城本町四丁目 津村簞笥店 電本二六七〇番

二月一日くじ
復興貯蓄債券(同一番號一組賣)
六千圓 當選二組 廿一圓
九千圓 當選三組 卅二圓
一萬二千圓 當選四組 四拾四圓
一萬五千圓 當選五組 五拾七圓
二萬八千圓 當選六組 七拾圓
◎右ノ外當選壹拾圓ヨリ六通組ニ至ル五組マデ同時御買入ノ場合拾五圓ノ割
福岡市博多下吳服町 電話二五四五番
月報社 收メ
日本勸業證券株式會社 福岡支店
振替福岡一九五五〇 (本店日本勸業銀行構內)

當地吹込レコード (近日發賣)
琴曲 六段 上下 鶴山 安岡 鳳園
尺八 六段 上下 同 加藤 亮平
同 長良の秋風 上下 法昌山 古本 本多 旭映
前警務局長丸山鶴吉氏作歌
同 小野訓導 上下 同 松芳よしか
國境警備の唄 上下 寶金館 南 俊男 田中 朝鳥
セヤマ樂器店レコード吹込場 京城本町 電話本局四七九番

內科小兒科 產婦人科 皮膚病花柳病
平壤壽町 金子病院 電話二四六番

氣の拔けた感ある 上院改革問題

立場の異る政府と三派

【東京電報】政府も選擧法案一問題で與黨三派の政略的經緯かあ

…政黨と云ひ黨勢の消長に關する問題ではあるが現に貴族院議…限であつて從つて政府としても其

三派が協力一致して選擧す

るもその實現は容易でないが今政…會が調査中であり之れが材料は曖…蒐集し得たので發表されたものは唯…何れの點を採用するかと云ふ點に…相當諒解がついた時であらうと推…せられる而して與黨三派で最も政…治的意味的で而も根據を有せず

憲政會は

政友會の主…張するが如き貴族院改造は今日遂…かに斷行し得るものでない、除に…るとなし、政友會は貴院改革は三…派が特權內閣打破を標榜した唯一…の旗幟である、又時勢の要求であ…があるから與黨三派が貴院…問題で一致を發見し協調を保…る迄には少からぬ經路があるもの…鞅く點があり政府に聊か…するに貴族院改革問題…

聖上陛下 大奥に出御
親しく拜謁仰付らる

聖上陛下には四日午前十時久方振に大奥に出御折柄御機嫌奉伺に參內した各皇族御同伴並に宮中顧問官に親しく拜謁仰付られた本日はからずも拜謁仰付られた御親任陛下の御容態御良好の御現れとも拜され拜謁者一同は感激してゐた(東京電報)

皇后宮 御疲勞の色もなく
東山文庫御研究

皇后陛下には四日朝午前十時皇居內の御學問御所に成らせられ東山文庫御調査にたづさはる三上、黑板、荻野各博士、日野西子爵其他に謁を賜ひ同所に陳列された東山文庫の歷代天皇の御親翰に就き黑板博士の說明で午後零時十分まで御研究を續けさせ給ふであらうと洩れ承はる(東京電報)

御警衞協議

太田警視總監は江木警衞局長と會合御警衞中央に就いて御警衞上に就き協議を爲したるが今後も時々會合を爲す筈である(東京電報)

兩殿下 婦人論を
御聽講遊ばさる

東宮同妃兩殿下には來る八日桑田博士を召され婦人論の講話を聽し召される由である當日は妃殿下の御名で各皇族妃殿下をお召しになるとの事である(東京電報)

究あり前日の競馬御登山にも御疲勞の色なく午後一時から引續き熱心に研究を續けさせ給ふた陛下には御滯在中御殿の折を見て御研究

夫婦鳳凰獻上
富山縣から

富山縣では東宮同妃兩殿下の御成婚記念の爲め謹製の銅製夫婦鳳凰を獻上する事となつた(富山電報)

民間飛行家 養成計劃

佛國航空大官は民間飛行家養成を完全するため民間飛行聯合地に陸海軍及民間の聯合管理委員を設置するに決定せりと發表した(ボルドウ無電三日發電)

六號機大阪着
汝矣島から七時間廿分で

四日午前七時三十分汝矣島を發した第六號偵察機は午後二時五十分大阪城東練兵場に無事著陸した四日夜は大阪一泊翌五日午前八時所澤へ向け出發の筈(大阪電報)

京城の夜空で 八號機試驗飛行
愈よけさ九時汝矣島出發
一氣に所澤へ飛ぶ

汝矣島飛行場で發動機のシリンダー取換中であつた八號機は四日午後修理完了し河井田中尉操縱午後五時十分離陸試驗飛行を行ひ瀕暮る京城上空を大きく二回旋回して同五時半無事着陸した尚同機は五日午前九時出發一機に所澤に向ふ筈であるが同機の操縱者その他搭乘者は左の如し

操縱麥田大尉、河井田中尉、石黑曹長、小原通信手

少年泥棒 九名檢擧

釜山署管內に近來夜盜が頻發し盜難屆け出での如き一日十五六件乃至二十數件に上るので同署刑事では二日夜午前二時から同五時までの間に刑事三十名を以て府內各方面から一齊に活動を開始した結果鮮人少年九名を捕へて本署に引致したが取調への結果住所不定無職前科三犯崔徐守(二)を頭目に殆ど大邱生れの手下で十六七歲前後の少年であること判明したが去る二日夕刻の府營荒槙酒屋倉庫の盜難事件は前記が有力な嫌疑者であると見込を付け嚴重取調べを進めてゐると亦近來の夜盜事件が何れも同一の犯罪手段であるので或は前記少年泥の仕業ではないかと睨むでゐる(釜山)

茂木博士危篤

【奉天發電】滿鐵の招聘で奉天赴任途中負傷者治療の爲め來滿中の醫大茂木藏之助博士は手術中指先に黴菌感染し敗血症で滿鐵大連醫院長尾見薰博士、金井衞生課長、野村庶務課長等來奉し尾見博士主治醫として治療中

洋服を盜む

府內和泉町一三高志草十郎方に先月洋服類約七百圓の盜難被害があつたので本町署では犯人搜查中四日金泉某(三)を捕へ此奴の所爲と判明した

平壤高女に 又もチブス發生

十一月下旬一學年生徒中から二名のチブス患者を出した平壤高等女學校は更に十二月二日一學年生に一名二學年生に一名のチブス患者を出し大恐慌を來し三日は午前中で授業を中止し校舍の消毒生徒の健康診斷を行つた同校では校醫の指示に隨つて嚴重豫防方法を講じてゐるが今後患者續出せぬ限り授業を繼續すると(平壤)

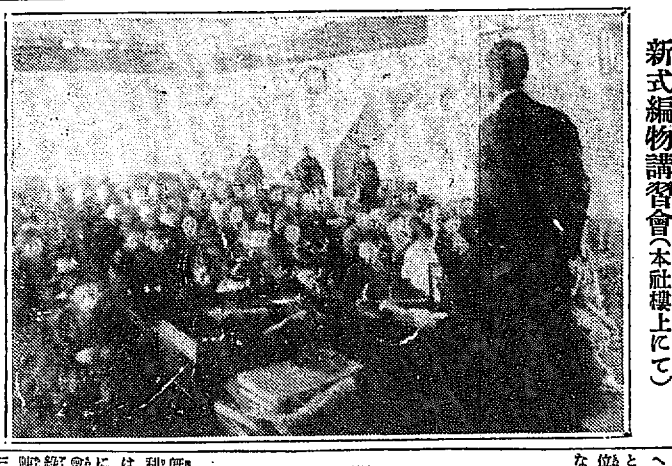

新式編物講習會(本社樓上にて)

老女の溺死體 漢江に漂流

四日午後五時頃漢江人道橋の上手から溺死體の漂流するのを渡邊氏が發見し引上げて龍山署に報告し署員が檢視したが年齡五十歲位な鮮人老婆で姓名不詳他殺の疑はないと

上海にペスト 仁川港大警戒

先月二十八日上海にペスト患者二名有りと商品二頭支那茶鹼壁より發生し其後續發の通報は無いが京畿道衞生課では仁川方面に於ける荷物の檢疫其他に就き夫々豫防警戒中

卅萬圓の小切手
を拾つて報酬金請求
第一審では原告の敗訴

往年大阪に於て十五萬圓の約束手形拾得に對する報酬金請求事件は當時朝野法曹界及一般世間の注目を引き結局報酬金を支拂ふべしとの判決を受け法律同樣の効力を有してゐるが然るに茲に右判決令を全然覆す新判決が二日控訴院民事裁判長の手で下され朝野法曹界の大問題となつてゐる事件は昨年七月二十七日日本銀行表門入口に於て許星龍太郎(三)は三井銀行派出日本銀行宛第四銀行振出線小切手額面三十萬圓を拾得し之を遺失者たる第四銀行小使に其場で屆出で拾得の上渡したる後第四銀行に報酬金を請求すると同行では該線小切手は第三者の手に渡つた場合は價値を失ひ單純同樣であるから報酬金は支拂へないと云ふので泣き寢入りとなつてゐたが東京區裁判一審に訴へたが斯かる例を認する事は社會上大問題であると爲し本年十一月改めて右訴訟を提起するに至つたのである所が裁判所に於ては線小切手は遺失と共に其効力を失ふのみが本件拾得の場所は日銀構內であると云ふので原告敗訴の判決があつた原告は直に此の判決を不當として上訴し一月二十九日之に對する判決がある筈(東京電報)

滿鐵の賞與金
不景氣も減收も何のその
三十割見當で支給

賞與の季節になつて來たボーナスの季節になつて來た待ち構へたのは官吏ばかりではない各會社も不景氣に泣き嘆かされ會社が酸面で決算では直營と兎した上に打續く減收で百萬圓位の大穴があきそうだと云ふ慘めな狀態で懷の上がらざること夥しいがそれでも滿鐵王國の御祭所だけに減らしはしようがすまいがやるところはやると大見得ならぬ紙幣ビラ切つて前期同樣職員は特別賞與を通計して本給の三十割平均傭員は全收入の十割と內定してゐると

歲晚の社會相 (4)
易者の見た 年の瀨の社會相
朝鮮に早く景氣つく
岡村介石さんの話

年來の不景氣に加へて行政整理誠首と可なりに人心を惱ます悲觀材料が多く易者の門前は定めし人の市をなすであらうと豫期して所謂小唄坂の岡村介石さんに『歲晚の社會相』と言ふ伺ひを立てゝ見る、介石さんは言ふ近頃逢ふ友人が皆定まつた樣に『岡村さん易方の處は繁昌するでせうと言ふ、ちよつと考へると近頃發表されてゐる本官を免ずと言ふ辭令一本の鐵館騷ぎも、輔佐宣的も、不況に伴ふ金融經濟の閉塞ひも不利にゆくことが多く、可なりに人心を惱ます問題であるが世人見做されるのとは全く反對で不景氣になると非常に數くなる、此頃では殆ど來ないことである、が、三日位一人の客もないことがある

之に反して好景氣時代には金の融通が好いから造作をしたり、新築をしたり、事業にしても擴張するが不景氣になると之と反對に總てものを縮少し、人間の本來の活動性までも萎縮して了ふ

お醫者さんに聞いても非常に患者が多いと言ふことであるが、之は恐らく賣藥等で手當をして大抵の事なら病院にこないで濟まして居るのであらうと思ふが、此方で今度の行政整理に伴ふ官界の大つなみに官界にゐる人、俸給生活者が非常に多く來るであらうと多少豫期してゐたものが不思議にも一人もないと言つて好い位である殆ど驚いてないと言つても好い位である

之は去る九月頃から發表されてゐる、財政緊縮、行政整理、誠首するぞと言ふ當局の宣傳が久しく續き、文官を新聞雜誌で徹底して取り、過ぎる程よく宣傳され、誠る方も誠らるゝ方も、今日あるを豫期してゐた爲である、今度誠首は介石も巧なる宣傳が非常に効果あるものであることを痛感した

大正九年の諸物價の急轉直下の暴落の際は何等の豫告がなく、暴成金や無成金の贅澤な生活振りがまだ他人の頭腦に鮮かに印象されてゐる

これを讀みてゐた時に急激に來たのであるから此處の門前は文字通りに人の市をなす有樣で非常な盛況でした

一攫千金を夢見に來るお客さんは何れも何らも行き詰つたと嘆聲を發して來るのもあるが、最近では又僅にどん底まで行き詰まらない前、事業家、商人だつたら『今整理すれば幾らか殘る』位の人が多くなつた、『もう破産する何うしませう』までの危險一髮に來る人は少い

ふかの岐路に立つて積極的に見るか縮小整理するか斷然閉店して了ふ

寧ろ今度の官界の大異動の騷ぎも整理すべき人が整理された今日では來る人はない、職々押詰まつて來ると易者の家は閑散になる

寧ろ今度の官吏の誠首騷ぎも誠首される人が誠首され來春あたりになつて、一時賜金ももう殘り少くなつて內地へ引揚げるか、このまゝ朝鮮に留まらうか、職々新活路を開拓しなければならなくなつた時などは相當殖えて來るでせう

◇

易を見に來る人は僕の處に見る人は智識階級の方が多く俸給生活者が三割、民間が七割で、民間の中には事業家が多い、男女別は男六分女四分であるが中には夫の代理でお見えになる方もある男の客は事業計畫の將來發展を求める人が多く、俸給生活者は轉任異動に關するお尋ねが多い、御婦人の方は結婚や家庭に關した問題が多い

立たされた易が的確に的中した場合ほど心愉快なことはない、易學の蘊奧でもする場合に絕好の好判斷として設るやうな的確な的中した場合には見料などは不要ませんと言ひ度くなる

私等の仕事は後で訂正する譯に行かぬのでその都度に試驗臺に乘つての眞劍勝負である

◇

最後に彼は斯う言ふ景氣恢復の豫言をした

『不景氣と言ふのは飽腐で、もうどん底に近い、だから不景氣々々と言はれてゐるよりも、此の際何を如何に賣り買ひかを實地に示す時である、愉快なことは政府の金の拂下値段が高くなつたことである、之れは朝鮮の一大福音である、之れが爲めに休鑛してゐる各金山が來春になると一齊に活動を始める、第一に地方の勞働者のものが仕合はせる、此の好影響が來年の下半期になつて京城の市場に及ぼして來るであらう、だから朝鮮は內地方面より一年早く景氣つくだらう』(寫眞は介石さん)

八人組強盜
犯人捕はる
一味も近く逮捕の見込

既報所報=高陽郡纛江面倉前里三二一崔柱錫(三)方に押入つた八人組の強盜犯人の搜査は龍山署で全力を盡して蹤跡に努めた爲め有力なる容疑者一名を逮捕したが共犯に敗者取調べた結果同犯人と決定したる餘右一味は今明日中に逮捕される見込である

五郡俵米品評會
各種の餘興で平澤賑ふ

既報―振威、水原、安城、龍仁、利川五郡聯合俵米品評會は四日午前十時より平澤驛前倉庫に於て煙火を合圖に開會された、會場入口には協贊會の手に成る大綠門を作り場內に入れば先づ俵米陳列館、改良米陳列館、參考陳列館の三館に分れ品評會の出品四百八十點に及んだ、四日の第一日は附近各郡內よりの入場者殺到し頗る盛況を呈した、協贊會は大驛通の外場內には數百の旗を連ねた米の宣傳塔を作つて人目を惹いた、この日市內では餘興として綱引、角力、奇術、鑿戯、妓生の舞踊あり夜は提燈行列、變裝行列などあり終夜賑はひを呈した尚協贊會では會期中平澤市內の商店裝飾競技會を催し本社からも銀メタルその他の賞品を寄附した(平澤電報)

支那料理屋の 大金泥棒
被疑者捕はる

先月中支那料理屋を專門に現金窃盜の盜賊頻出せし黃金町三丁目の安東樓外五軒で二千數百圓の盜難被害があつたので本町署では目下犯人の搜擧中であるが三日その嫌疑者として二名の支那人を引致取調中

門前に捨兒

府內西四軒町十三番地宋觀吉方門前に四日午前十一時頃生後六ヶ月位の嬰兒(男)の棄兒があり同家で保護中

特約漫畫　僞學生マツクダーフス骸骨の卷 (2)

教員への贈品
絕對に禁止
教育の神聖を保つ爲に
文部省から嚴命

小學校や女學校の生徒兒童が、その教師に對し年末贈品として種々の品目のかゝつた品物をもつていく樣に賄賂するかのやうな大きな意味をもつやうになつた、子を思ふ親達から文部省に宛て是非取締つて貰ひたいとの投書が近頃頻繁に舞ひ込むのでやかまし屋の岡田文相は、近く師弟間の歲末贈品は絕對に禁止するとの通牒を各府縣學務局に發し、全國の學校長に通ずることになつた

教育上 甚だ惡い
岡田文相語る

岡田さんは大臣室で曰ふ『寺子屋時代に弟子が師に贈る米とか野菜とかは師弟間の安い代りと、我邦固有の暖かい師弟の情誼から出たうるはしいもので決して惡いものではなかつたが此頃行はる師弟間の贈品は商品券とか反物とか金のかゝるものが多く總てが功利の弊風から出發してゐる、殊にこの風習は都會の中學校や小學校に多いときく、それがだんだん地方に波及する傾向を見ては、財政緊縮節約獎勵を主義とする政府の方針にも反するから今後は絕對に禁止し教育の神聖をどこまでも保つて行く考へである』(東京)

歲末が迫つても
金融は逼迫せまい
絹物や綿絲羅紗は若干騰貴
京城府財務當局の觀測

京城府財務當局者は歲末に於ける金融狀況及商況に就て語る『段々年の瀨も押し迫り官界の行政整理斷行や不景氣の影響を受けて本年の歲末は金融が相當窮迫するだらうと一般に豫想されてゐたが行政整理の結果や現在の金融界を見渡せば思つた程の窮迫はなからうと觀測される節入間の金の支拂ひよりも一般顧客は商品の購買力が可成ある樣だから金の支拂ひは圓滑に行はれるであらう本町通り邊りに店仕舞ひの店舖を見掛るが之は例年のことで中街には個人で營業を經營して行くに困難な商人は從前者の强制執行を免れる爲め共同經營人の組織に變更する人さへある目下市內には寄付する有樣で、絹布の高物や化粧品等のレッテルを貼附したものでも殆ど內地製品である歲末から來春に掛けては絹絲、羅紗、絹物等が若干騰貴するであらう』

珠算競技會

京城府では來る七日午前九時より西大門小學校講堂に於て同府財務課員及他課の希望者計約二百五十名の珠算競技大會を開催すると

羅紗泥棒

府內中林町園興三郎方(三)は三日午後五時四十分頃府內大門通り二ノ一三二號津備商店前頭で羅紗三十五碼價格二百圓を窃取して逃げ出す所を本町署員に捕へらる

命の母は女を助け
婦人病は夫を泣かせ

怖ろしい
子宮病血の道の症狀

一口に子宮病と申しましても、其種類は澤山あり升が其中で最も多い容態は何うかと申せば―大抵下腹腰部の緊滿、重感引つり痛み又は手足腰の冷寒、下腹に塊が出來て、內股より腰重苦しく尿便頻數となり月經痛み又は不順となり、子宮は腫痛を感じ、頭痛、頭重、耳鳴、逆上、便祕、動悸、不眠、などを伴ひ、下り物や白帶下として局部から分泌する物が種々した色合の多い事が本病の重なる特徵で有升。おりものと申しても黃色い膿汁の樣なものもあれば水の樣に澄だものもあり卵の白味の樣に粘くしたのもあれば、血汁を含んだ血液の樣なのも有升。其他種々樣々の種類があつて、而して毎月の月經の前後にほんの少しかない方もあります。斯樣に澤山下りるのもあれば、血の道と申しますのは つまり病氣が血性であるとか或は病氣の性質によつて起ふのであり升。何れにしても多くあり

こなり物に感じ易く、憂情の念、嫉妬の推、僻み心強く、物忘れ迷ひ易く、決斷力なく、無精者、苦勞性こなり、臆病益過敏こなる等、婦人の體質を衰弱ヒステリー血の道は實に此の子宮病(おりもの)より來るこミが多いので、之を油斷して居る時は病は遂に昂じて腎臟、腹膜を冒し遂に心臟に及ぼし、一命に拘る大事になるのであり升。

◎知らぬが不幸

世の中には、五年、十年と久しく、つらい、惡しい、病の實苦に泣き果てゝ、自暴自棄に陷つて居られる不幸の御方もあり、又彼れか是かと、迷うて治療の方針を誤つて居られる方もありませうが、夫れは皆さんが御自分の病氣に對する衞生上の智識を御會得にならぬからで、自己疾病に對する適切なる處置方法を會得さへすれば、自然に治療の目的が達し得らるゝのであり升。『現代婦人科の名醫佐藤、北島、西牧の三醫學士と、坪田醫學博士は『婦人病者の心得』と題して(ヒステリー血の道は何うしたら治るか)

もののあるのは斷に病氣に因つて居られる證據である此理由によりまして、子宮病即ち子宮內膜炎、子宮頸管加答兒、子宮實質炎或ひは卵巢喇叭管等の病氣である事を心得て置かねばなりません。然るに大抵の御婦人方はこのおりものの事を普通事でもある下り物位に思つて輕々しく見逃すは誠に寒心にたへない次第で有升

◎コシケは恐ろしい

斯樣に帶下(こしけ)子宮病こは、直接に關係する者で有ますが特に此おりものの恐るべき所以は第一に女子の大切なる務めが出來なくなり姙娠を妨げて、不姙娠の原因こなる事であり升。詳しく申せば子宮の炎症潰瘍等よりくるおりものは強烈なる酸毒を帶てゐるから其毒の爲に姙娠の根本を絕つ事こなるのです。よしや偶に姙娠しても滿足な發育を遂げずして、中途に流產、早產死產を來たす事になり升。おりものが婦人の身を損するのは實にこれのみではない、永い間おりものが續くこ體內の血液を消耗して益々貧血を起し、衰弱を來し顏色青ざめ呼吸困難心悸亢進手足冷え、肩凝り、欠伸、根氣薄く、四肢倦怠、胃弱、胸つかえ、頭痛、眩暈などがかはるがはるに其身を惱まし、果ては神經症狀を伴ひ發熱

(子宮病の特徵は如何)(何ういふ婦人病が自宅療法で治るか)(無病の樣な人に姙娠せぬのは何ゆゑか)(おりものの療法は如何にするか)(月經不順は如何にするか)其他女一代の衞生に關する事項を網羅して讀めばこの書冊さへ一讀せば『ア、成程ソウいふ譯のものか』と直に合點ができて、安心して治療の目的が達し得らるゝので、既往十數年間に本療法に依つて救はれた方々は幾十萬人ミも數へ切れません。――書は無代です――今直に實行せられよ――ハガキ(又は此新聞に五厘切手貼封して)にて、命の母本舖、東京市京橋區新肴町四丁目一番地笹岡藥品へ申込あれば、藥用こ否とに拘はらず、婦人には無代にて送本いたします。

命の母は高級の信用ある藥舖に必ず賣つて居り升から此際是非一度御試し下さい。若し近所の藥店に品切れの場合は直接本舖へ御注文下さい(振替東京五〇五〇番)

藥價は(一圓、十圓、一圓、二圓、二十圓)(其他いろ)命の母には他に粉藥その二種あり

S(3)

雲を破る (13)

山田松琴 作　清水三重三 畫

威壓 (六)

鬩ぎの叫びと共に、飛びこんだ妙子は、父の腕に縋つた。

『お父樣。どう遊ばすのでございます』顔の色を失つて、聲を顫はした。

『其奴、打ち斬つて了ふのぢや』

政則の聲は怒りに顫て居る。

『そんな、そんな、亂暴を遊ばして……』

妙子は父の腕を放さなかつた。

『いゝや、親を親とも思はぬ奴、生かして置いては爲めにならん。打ち殺して呉れる！』

妙子を振り放さうとする。

『あゝ危險い！。お兄樣、疾く、疾く、逃げて下さい。疾く』

妙子が叫んでも亘は動かなかつた。

『斬ると仰しやるなら斬られやう。殺すと仰しやるなら殺されやう。人として自由を奪はれ、意思を拘束され、傀儡の如にあつかはれ、人間として存在できない位なら、生きない方が幸福だ。喜んで殺されませう』

眞害の鷹の、血走つた眼で、父の顔を睨み据ゑて居る。

『殺してやる！』政則は、妙子に縋られたまゝ、刀を拔つた。

『危險。お兄樣、逃げて下さい。あれッ。お父樣、お父樣』妙子は泣き叫んだ。

廊下を慌ぶやうに、駈けこんだのは定子であつた。

『まあ、あなた、何を、なさるんです』突如、亘を庇つて、臨てゝしまつた。

『汝、邪魔するかッ』政則も遂に聲を嗄ました。

『そんな、亂暴な事を遊ばして、若し怪我でもありましたら、どう遊ばすのでございます。亘、お前もいけません。又、お父樣が、折角立腹遊ばすやうな、失禮な事を申上げたんでせう。あやまりなさい。疾く、あやまりなさい』定子は亘の頭を押へつけんばかりに云つた。

『お控て下さい』亘は動じなかつた。

『お父樣のお手で、殺して下されば本望です。お父樣も我子を我手でお殺しになれば本望でせう。生命を絶つてしまへば、死骸にしてしまへば、言葉を反すやうな事もありますまい。嫌やうと嫌かうと、どんなになすつても、反抗する様な事はありますまい。然て、お父樣はそれがお望みなんでせう。お父樣の御意志の儘になりますまい。生た人間ぢやあ然うお心の儘にはなりませんからね』斯う云つて笑つた。冷いやうな、淋しみのある笑ひでつあつた。

『汝、儂を馬鹿にするかッ』政則は猛つた。

『待つて下さい』定子は立ち塞がいで『亘、お前は、まあ、何と云ふ口を利くのです。それが、お父樣に申し上げる言葉ですか。あやまりなさい。あやまりなさい』

『私に、何か罪惡があればあやまります。けども、私は、人間として存在と、自由とを認めて下さいと云ふだけで、その外に、何も申し上げたのではありません。それだけで、罪醜る事はあるまいと思ひます』

『いゝえ、それがいけないのですと云つても、お前は、お父樣の子ぢやありませんか、お父樣は、お前の親ぢやありませんか。子が親の吩咐に反くと云ふ法はありません。お言葉を反すのは、不孝です。人間の道ではありません。お前が悪ひんですから、疾くあやまりなさい』

『お母樣、私も、子が親に對する道位は知らないぢやありません。けども、生きた魂の無い屈從をして迄、必ず孝行で無いと云ふ位のことも考へて居ります。親に對する子の義務は、まだ他にいくらもあらうと信じます。子を、子として存在を認めて下されば、たとへ我子でも、一個の人間であると目て下されば、私は、他の事には露も反抗するのではありません。正しい事であれば、親に對する子の務めも知つて居ります。だけど、お父樣のやうに仰しやつては、どうして夫に屈從ができますか』

『できなければ能るやうにして與れる』政則は夫人を突き退けた。

『あれッ』と、妙子は再び父に縋つた。

短歌　尾上柴舟選

『夏雜詠』（三）

◇宮入 蘇水（水原）
日は暮れぬ欅の幹のみ白うして並木はくろしづもりてけり

◇不知 草（鳥致院）
アカシヤの花のしきりに土に落つる夕淋しくカッコーの鳴く

◇山中新太郎（京城）
雲の峰われず蛙は稻池にうかびうごかず陽はさかりゆく

◇伊勢戸涓水生（京城）
角の家廣樓替して氷賣る店となりけり夏の或朝

◇生熊 夏樹（北青）
山吹きの花はけむりて初夏の小雨しづけく暮れなづみけり

◇山崎 かよ（釜海）
ひたぬきてはつくり吹きに吹けどわが發ぶえは遂にならざり

◇松山 翠峰（鏡月）
雨すぎし果物店にうす甘きバナナの香り漂へる朝

俳句　內藤鳴雪選

題『初秋』（一）

○京城 鶯梃　裏山の杉吹く風や秋に入る
○宮川 鋼舟　空高く渡る鳥あり秋に入る
○大邱 紅聚　初秋の畑見て立てり小百姓
○京城 瀬山　初秋の風すがくしき朝畑
○釜山 たけを　初秋の柴の上なる雛鶏かな
○仁川 一葉　初秋の姿を隱す簾かな
○鎮安 正俊　初秋の稻田の畦は雀かな
○裡里 笑翠　初秋や里から届く文一つ
○寧邊 少林　初秋や土に浸み入る旭の光り
○平園 白現　初秋を瓜番小屋の燈かな
○龍仁 丘入　旱あとの畑いたづらに秋となる
○安東 汀月　朔刀の頭のさはりや今朝の秋
○鳥致院 好月　初秋や庭に潜む虫一つ
○開城 かもめ　初秋や故郷を偲ぶ旅枕
○玉鈎島 登城　初秋や机の上の雲一巻
○南村 亘樹　初秋や夕日に赤き潮見橋

ゴジック會（二二）

鋼買ふや無精に延びし髭むさし　柯子
暗がりの石に叩きし干鰈哉
我指に痩せの廻りし寒さ哉
乾鮭のかくも煤けし厨哉　日想子
牛の背に棒跨壊き歯鑿かな
牛の背に松葉の背み時雨れ鶏
夕かけて鷄そ濱や凾を倒く　左人
棒鰐を吊りてゆゝしき厨哉
霰燈の紐の埃や多の蠅

春汀居小集（龍山）

師走人雨の爐邊に欠伸哉　桐南子
失せ物に神を願ふや十二月
遥るかの師走電車に相込みし　逸世
寄片てて池の油煙や批把の花
かたくなに父まもり批把花　質耳
花批杷に去なぬ蜂ありし
夕障子批把の花影ありに晃　牢汀
飾りたる師走の町を通り晃

新刊紹介

▲外交時報（十二月）支那の新變局と援助（半澤玉城）對露交渉を中止せよ（內田定槌）米國共和黨の勝利に就て（米田實）軍備問題と世論の諸相（中尾龍夫）其他歐米東洋の最近時事の記事多數（五十錢東京麴町區下二番町六八外交時報社）

▲世紀（十二月）貴族院改革問題に關する林田龜太郎、中川良長、松田源治、阪谷芳郎諸氏の評論又『復興途上の日本を觀る』に就て馬場、大田黑外九名の所感或は中等學校軍事教育問題に就ての是非殊に職業婦人の性生活に就ての記事等實際的豐富な讀物を蒐めてある（八十錢東京京橋區加賀町四世紀社）

▲ホトトギス（十二月）北陸の俳句界（虚子）雜詠（虚子選）課題句（草城、あきら選）各地俳句界（泊雲選）のほか白樂天の長恨歌を現代語に譯す（鳴雪）習書房（岳祭牛）西瓜物語（たけし）變（岳居）枕木山中より等味ふべき句および讀物滿載（四十六錢東京丸の內ビルヂング六階六〇三號ホトトギス發行所）

▲大大阪（十二月）迷へる作家に（溪花坊）および新川柳欄等（一十五錢大阪北區老松町三大大阪川柳社）

讀者らん

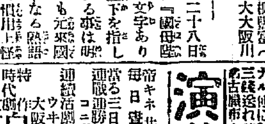

▲母紙二十八日夕刊に『國母陛下』の文字あり皇后陛下を指し奉れる事は明白なるも元來國母陛下なる熟語が既に慣用上怪しきものにして『國母』とは天皇陛下の御生母を指し奉れども皇太后陛下の別稱にも相成り申さずと心得居り候大新聞としての體面もあれば一應御注意然る可きかと存じ敢て御注意申上置き候（一愛讀者）△國母陛下とは皇太后又は皇后を申し奉る（係）▲京城に『ビーハイブ』と云ふ毛糸の卸店御存じのお方はお知らせ乞ふ（統營吉野町關川內）▲總督府中央試驗所製の滿洲市內に販賣店は何處かにありますか（京城の香蘭）▲松本生樣へ誕に甲午ねますが明治十六年酉の八月二十四日生れですが新の何月何日に當りますか（四十二才の女）▲同上陰曆明治五年五月二十三日は陽曆同年何月何日になりましようか（府內西小門町水谷）▲內地人の舊子にして入營させてくださる方なきや私は小學校を卒へ十三歲より內地人の店に奉公してゐる身寄も親族もない者です（大和魂）▲小學校教員檢定試驗に無經驗ある方に試驗準備書としてどの樣なものがいゝでせうか（群山K子）

新年文藝　投稿歡迎

短歌　題『牛』　尾上柴舟先生選
賞 ▲天位選者肉筆色紙 ▲地位同上 ▲人位同短冊
俳句　題『初鷄』　內藤鳴雪先生選
賞 ▲天位選者肉筆色紙 ▲地位同上 ▲人位同短冊
川柳　題『寶』　井上劍花坊先生選
賞 ▲天位選者肉筆色紙 ▲地位同上 ▲人位同短冊
締切　十二月十日
注意　▲一人一題三句以內 ▲用紙は葉書に限る ▲住所姓名明記して『京城日報社新年文藝係』宛のこと

京城日報社

埃及の反英熱昂まる

米代用品

あるが其內地に就いて三日農業した所に依ると甘藷は營養價値から見て生産價……

大正九年から十一年に至る三ケ年平均で我國に於ける甘藷の面積狀況を見ると栽培面積三十五萬步卽ち甘藷七千九百六十九貫……

せられ甘藷は東北や北陸の如き比較的寒い地方では不結果で其適地は九州と關東を重要地として居る十一年度の產額に就いて……

甘藷で約一割を占め外地方は温暖が高いため苗を得るに簡單であり成育が容易であるからで……

常の入荷を見て市中は漸く新引合を開始したが本年度の輸入は昨年米減收及移出增加……如く目下京城保……六八圓七十錢と稍高値に在るが……激增すれば當然下値押し……ない所であつて……

演藝案內

黄金館　帝キネ共營　毎日晝夜
當る三日より謝恩特別大提供　連鎖連勝諸員出演
コニヴアーサル會社製作　連續活劇　鐵路の活虐　第一編第二編　ウヰリアム・ダンカン氏主演
大阪朝日新聞連載大好評の　時代劇作　白藤權八郎　七卷　紋十郎　伊藤大輔作中の傑作
超特作　現代劇　城ヶ島　全六卷　文藝小唄入　歌川、高堂、里見主演

喜樂館　京城本町一　電話光三番
十二月二日より三大映畫封切
◎米國バテー社超努級絕對冒險劇　荒原の秘密　五卷一回
▲寶寫　犬の病氣　▲喜劇　泰山鳴動　三卷
▲連續活劇　▲大活　ルスローランド主演

大正館　松竹共營　毎日晝夜
◎日活會社京都新劇部超特作　悲話　島の哀れ　全六卷　山本嘉一、高木永二、葛木香一、水島亮太郎、澤村春子、市川春衛主演
◎日活會社京都第二部超特作　時代劇　松之助、市十郎、延達一郎、松燕、小栗武雄主演
▲ブリファアード映畫　正喜劇　女房崇拜　全六卷　コーリン・ムーア嬢主演
▲日活會社京都派超特作　尾上松之助主演　佐賀　鍋島猫騷動　全六卷
▲夜櫻　松竹蒲田撮影所大作　の灼熱　カルメン　全十卷

中央館　キノマ映畫　毎日晝夜
十二月二日封切特別大興行
寶寫　東亞キネマ　甲州街道の卷　全一卷
米國サンヒル大作　喜劇
東亞キネマ特作品　中原の亜　全二卷
映畫劇　東亞キネマ甲陽特作品　新生の彼方へ　六卷
史劇　世界の……
東亞キネマ等持院特作大映畫　時代活劇　復讐の日　全六卷　市川猪十郎、坂東妻三郎、泉春子共演

浪花館　明治町　電本二六〇
國粹　獨演會
一、社會改良　一、鳴呼佐藤……　一、現代……　一、火藥……

るいれき
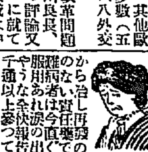
淋巴腺　頸腺
首筋腺の腫脹の治療にゴリゴリが根本的治療は政府で唯一の登錄藥
キラズ
療癧專門藥院

胃腸　すぐきく　ゴウつに　ノーシン

洋鐵鋼鐵道船舶材料其他工業器械附屬品商
角野商店　釜山幸町　電話三一九

りん病
急性も慢性も只一劑で奇妙に治る他に類なき專門藥あり　三錢送れ秘密に發送
名古屋市中區南川町　小栗作造

腦神經衰弱根治
ノイラレチチン
獨逸原産特許（獨逸レチチン會社製造）
は腦神經・精液・血液等中缺く可からざる唯一の重要成分純レチチン劑で直接に腦髓經・精力・體力の消耗を速かに回復する美味の最高早効劑なれば從來の一時的麻醉・鎭靜療法とは大いに其趣を異にせる根本的治療新劑也
◎腦神經衰弱―不眠症・頭痛・記憶減退・恐怖・倦怠・過勞・多夢等
◎生殖器衰弱―陰痿・性慾減退・精力減損・早漏・遺精等
◎結核性疾患―肺結核・肋膜炎・健康者・小兒腺病等
一〇〇球入定價金壹圓五十錢
東西大學病院御賞用　醫學士二十七名當證明
全國大百貨店藥品部　信用ある藥局に販賣
大阪市道修町三丁目　開發特約四店　鹽野義商店　田邊五兵衛　武田長兵衛
詳細説明書は輸入元より郵送
輸入發賣元　大阪市谷根崎永樂町　文明新藥社
發賣元　東京市神田區三崎町三ノ一　日新醫學社

金銀白金　細工の御用は本町の徳力へ願ひます　電話本局三九三九　徳力

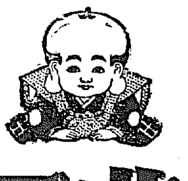
禮儀正しく
福助足袋

三菱炭取扱
新入炭　飯塚炭　方城炭
八浪商店　仁川本町　電話八〇五番
京城貯炭場　電話本局三九四番

醫學博士　ドクトル・メヂチーネ
院長　佐藤小五郎
佐藤病院

眞崎麺機　創立明治三十年　專門

專賣特許　ウドンソバ機械
製作發賣元　東京淺草　眞崎麺機店

臺灣總督府
臺灣上等原鹽　入荷
移入元　釜山府南濱町壹丁目　許斐商店塩業部

オシドリ椿香油
髪を美しく黒々と艶を出しフケを去り心地よく
ジャスミンローズの香は舶來香水以上貴婦人紳士の御愛用せらるゝ佳品なり
本舗　東京　井上太兵衛

赤玉ポートワイン
酒といはんは
余りに品高し
醉といはんは
余りに氣高し
寧ろいはん哉
たゞ赤玉！と
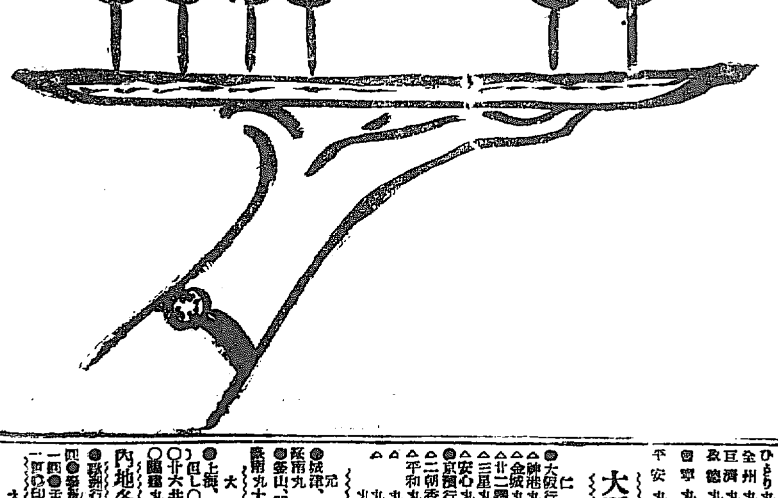

大阪商船出帆

仁川出帆
●大阪行（木浦經由）
神港丸　十二月三日午後三時出
金城丸　十二月三日午後三時出
廿二畑島丸　十二月六日午後三時出
三星丸　十二月六日午後三時出
安心丸　十二月七日午後三時出
●京預行
二朝香丸　十二月五日午後三時出
平和丸　十二月五日午後三時出
丸　月　日午後三時出
丸　月　日午後三時出

元山出帆
●城津、清津、雄基行　十二月十六日午後五時出
●釜山、門司、宇品、神戸、大阪行　咸南丸　十二月廿二日午後五時出帆

大連出帆
●上海、福州、基隆、高雄行（但し○印は宮島寄港）
○廿六共同丸　十二月十五日後四時
○臨羅丸　十二月廿四日午後四時出

內地各港出帆主要航路
●聯絡行毎月一回●南米行一年十回●孟買行毎月一回●北米行毎月一回●豪洲行毎月二回●南洋行同一回

京城國際運送會社支店　電……
仁川支店
大阪商船株式會社仁川支店

朝鮮郵船定期

朝鮮郵船株式會社　電光化門
●釜山支店　佐藤町
●元山支店　海岸通　電一〇二番
●仁川出張所　海岸町　電三五一番
●京城代理店　蓬萊町　國際運送　電一七〇

○元山代理店　吉田運輸會社
釜江丸　十二月七日　大阪行
南鮮丸　十二月十六日　下關行
雄基丸　十二月十一日　江原道行
立神丸　十二月十八日　敦賀行
平園丸　十二月九日　清津直行
京城丸　十二月七日　清津行
咸南丸　十二月七日　雄基行
釜山丸　十二月十日　浦鹽行

○釜山代理店　大池回漕部
芝浦丸　十二月十四日　東京行
新義州丸　十二月九日　大阪行
咸鏡丸　十二月四日　大阪行濟州島經由
京畿丸　十二月九日　下關行
ひとり丸　十二月八日　新義州行
京畿丸　十二月十四日　北鮮行
釜山丸　十二月八日　浦鹽行
平安丸　十二月十七日　上海行
慶城丸　十二月九日　鬱陵島行
雄基丸　十二月七日　江原道行
鏡城丸　十二月九日　濟州島行
新羅丸　十二月八日　木浦行

○木浦代理店　山野回漕店
芝浦丸　十二月十三日　東京行
漢江丸　十二月十日　大阪行
統營丸　十二月八日　釜山行
興隆丸　十二月十一日　濟州島行
公州丸　十二月八日　多島海行
全州丸　十二月十日　仁川行
ひとり丸　十二月九日　新義州行
平安丸　十二月十四日　釜山上海行

○仁川取扱店　堀池回漕部
芝浦丸　十二月十一日　東京行
漢江丸　十二月八日　大阪行
春川丸　十二月十日　長崎三角行
ひとり丸　十二月十二日　新義州行
全州丸　十二月十三日　木浦行
巨濟丸　毎四日　海州行
咸鏡丸　十二月十一日　鎮南浦行
回寧丸　十二月十七日　安東大連行
平安丸　十二月十日　上海青島行

模範　全乳
東亞牧場　（電話二五番）